

第3号様式



統括官	上席	管理官	担当者

平成25年8月26日

近畿財務局長 宛

住 所 大阪市淀川区塚本1丁目6番25号

地方公共団体名(法人名) 学校法人

理事長 籠 池 康 博

未利用国有地等の取得等要望について

下記の未利用国有地等について別紙のとおり要望します。

記

1. 財産の所在等

所 在 地: 豊中市野田町1501番

区分・数量: 宅地 8770.43㎡

2. 担当及び連絡先

理事長 籠池康博

TEL 06-6301-2166

携帯

もしくは事務担当

TEL

携帯

第3号様式(別紙)利用計画書

(社会福祉法人、学校法人用)

項目		内容	添付書類	
1. 財産の所在等	(1) 所在地	豊中市野田町1601番		
	(2) 地目	宅地		
	(3) 数量	8770, 43㎡		
2. 利用用途		私立小学校用地		
3. 取得等方法	(1) 取得等方法	購入(できれば、当初は借地、その後に購入)		
	(2) 取得等時期	平成26年度予定		
	(3) 貸付要望期間	8年間は貸付を受けて、その後に購入したい。		
	(4) 建築物の構造	鉄筋コンクリート・鉄骨造4階建		
4. 取得等希望価格 (定期借地を希望される場合は、希望年額貸付料を記載)				
5. 要望理由	(1) 事業の必要性	イ 当該国有地で事業又は施設整備を必要とする理由(代替地の有無)	既設幼稚園の卒業生の進学先として豊中市に所在する当該国有地が適地であるため。	
		(2) 事業の緊急性	イ 緊急に事業又は施設整備を必要とする理由	なし
	(3) 事業の実現性	ロ 緊急の度合	なし	
		イ 事業計画の概要	別紙記載	開設概要
		ロ 事業実施スケジュール	別紙記載	スケジュール表
		ハ 事業に必要な法令上の手続の有無等(許認可、補助金の有無等)	大阪府の許可	
		ニ 事業に対する地域住民の意見等	なし	
		ホ 資金計画(予算措置)の状況等 ※	別紙記載	創立予算費・負債償還計画書
	(4) 利用計画の妥当性	イ 当該施設規模の決定理由	既設幼稚園の卒業生数から規模を決定	
		ロ 事業又は施設の利用見込 ※	別紙記載	開設概要
	(5) 整備する施設等の関係法令上の整合	イ 都市計画法		
		ロ 建築基準法	建ぺい率60% 容積率200%	
		ハ 地元協定等	未定	
		ニ 地域の整備計画等		

第3号様式(別紙)利用計画書

項目	内容	添付書類
6. その他		

10

10

開 設 概 要

森 友 学 園

1. 開成小学校設置趣意書

設立代表者 館池 康博

山があり、白い雲の浮んだ青い空がすっきりとみえ、目いっぱい広がる田畑が賑々しいに広がっている風情。日本人の一番大好きな景色であります。つづくみると海が見え、川があり、富士山があり、農作業、漁業、林業の勤務に汗をかく人々と付近で遊んでいる子供たちの笑顔が付け加えられると、比べようのない感動を伴った、なつかしい風景となるのです。

日本人の感性は素晴らしい、自然全体を我事のように思い、考え、自然と共生一体化してきた歴史を積み重ね、八百萬神をあがめまつてきた。このことが、よこしまな事を考えた時に「神様がみではるぞ」の一言で日本の悠久の歴史での歴史の年における各時代の教育をほかに真摯に学び、一生懸命実践に励んでいるという事が、文藝道徳からも散見される。

平安時代には嵯峨院、足利時代には足利学校、江戸時代には名藩校、中央は昌平黉、ちまたには寺子屋などの、時の清政者が帝からまかされた日本の国民を天よりの預かりものとして、しっかりとした人間教育にあたってきた。近代国家になって開成校をはじめとする各学校、実業学校ができあがり、開成時代を索引し、素晴らしい偉人を輩出した。

東日本大震災はこの日本の国にとって、様々な教訓を与え、国の指針の変化をもたらした。東北人を代表とする、全体を見て動く律儀さ、礼節を守り、人のことを自らのことのごとく思い、ルールにのっとって動く。

これは原日本人の特質であり、聖徳太子以前、神代の時代から培われてきた。また、和の文化そして奈良・平安時代の自然との共生の中で逞し、命を見つめてきた。極楽浄土的死生観、鎌倉時代より武士の生き方と共に培われてきた武士道、徳び、敬び的な道、そこに商人・工業者・農民にも生き方が清潔であり、メリハリがあり、けじめなど、していいこととしてはならぬ事を律する道ができてきた。それらを援いつくすように、仏教・神道の思想が人々に広まり、日本人の考え方、生き方が生まれてきた。

明治維新 majority の日本人独自の考え方に、西洋よりの植民地化を防ぐべく、和魂洋才的考えと富国強兵の考えに、明治天皇のつくられた教育勅諭の26の條目がプラスされ、「立派な日本人は、貧しい中にも美徳を持った民族だ」と言われてきた。

翻して、先の大東亞戦争（太平洋戦争）後は、日本人の高邁なる現存する各国が独立自尊国家となるという理念を経済一辺倒の特化集中せしめ、エコノミックマニュアルといわれるごとき拜金主義的、利己的な下賤な人々を増殖せしめた。

その恩やかに成長してきた日本人気質をゆがめたのが、大東亜（太平洋）戦争の敗戦であった。国それぞれの立場、考え方があったにせよ、有色人種で 5 大強国になった日本人に対する偏当たりは強かったのである。

明治維新時よりかなりきつく、軍部の廃止とともに武士道は廃れ、ハードに西欧化・アングロサゲソンの文化共産主義文化にまみれてきた。その西欧共産的個人主義の伸長化とともに、日本人の美德をなくし、高度経済成長時は、また、戦前の文化を讃っている人たちが、勤勉・勤労活潑し、日本の名を上げた。しかし今は国の施策の曖昧さによって、勤労・勤勉感がなくなって久しい。

ここで重要なのは、原日本人を復活させ、日本文化の再生であり、教育の再興である。

大東亜戦争終結後、高度経済成長し、GNP 世界第二位の国家になったものの我々は東北大震災を象徴とする未曾有の国家的危機に瀕している。国家としての品格を落とし、国民の道徳的退廃、国民としての自覚の欠如など、日本人のすばらしき精神性をもろくもくずれさり、世界に冠たる長き歴史と伝統にのっとりて築きあげてきた秀れものの日本がわざわざ国際連合のとった協定（こども権利条約・男女共同参画・雇用均等法・夫婦別姓など）に比準することにより、日本人の品性をおとしめ世界超一流の教育力をわざわざ低下せしめた。政党政治の墜落、政治家としての資質の悪化、他民族に囲まれた国としての危機管理の欠落、など我々の存在を疑わせるような事実が表面化してきた。これはひとえに民族劣化である。たいへんな時期に遭遇したと思わざるをえない。現在の大人達は国力としての GNP の維持発展と日本国民としての自覚の上に将来の担い手である子供達の育成に心血をそそがねばならない。

学校法人森友学園は創立 80 年の歴史の中で幼稚園単体としての学校法人化第 1 号として学校法人としての幼児教育に他の幼稚園に先駆けて邁進してまいりました。すでに卒業生 20,000 名余が各界で活躍しています。歴史と伝統教育を実践する中で、日本人の『志』と『誠』そして『和』が戦後教育の中で喪失してしまい、幼児教育が大切だといわれながら本来の幼児教育（幼児期は生涯にわたる人間形成の基礎が培われる極めて重要な時期と位置づけられ、幼児期における教育がその後の人間としての生き方を大きく左右する重要なものであると認識して教育にあたる）を推進してきた幼稚園は少数となってしまった。されど、大多数は保育所の延長となる今、これら少数の幼稚園の中で唯一の歴史と伝統教育カリキュラムを実践するうちに、幼児の成長した受け皿が必要で、その受け皿の中でさらにひと階の人間的成长（すなわち、常に革新の目を待ち・innovation・いかなることにも疑問の目をもちつつ・motivation・停滞することなく歴史を伝統文化を進化させることが重要である・moving）に誇り英の初等教育機関を自らの学園として開設する運びとなった。

この開設により足下の地域社会への貢献とともに、日本人を意識しつつ、アジア人として世界貢献できる人材育成機関ができたことになる。学力・人格とも優れた人材育成には都会の中にありながら郊外を思わせる広域ロケーションの中で校舎やグラウンド、本校の特色である生活教育の場とし

ての施設が想像力を豊かにする自然をめいっぱい配置し、地域の公園や地域の文芸施設と一体化した としての立ち位置となる。

教師は溢れんばかりの情熱を以て子どもたち一人ひとりと向き合い長所を見開き、個性を伸ばするのが使命である。算数力・国語力・歴史・道徳・自然・これら結果を知るのではなく、なぜ、こうなったのかという、プロセスとこういう方法であれば、どうなったのであろうと考えることが、これからの日本にとって最重要となります。

我々は日本国の存在さしには発展とともにそのためには一人一人の日本国民としての自覚を持ち、大いなる志をもって青少年の教育に邁進することを決意した。

孝行・忠節・和順・友愛・信義・勤学・立志・誠実・仁慈・礼譲
俊素・忍耐・廉潔・敏智・剛勇・公平・度量・誠断・敏給

を教育の基本におき、国家国民の為になる国民としての人材開発に主力をおき国際貢献をも視野に入れながら幅広い活躍ができる日本国民をそだてあげていきたい。

ここに小学校を
宣言する。

に設置し、平成28年4月開校することを

3. 学級編制表

学年 年度	第1年度		第2年度		第3年度		第4年度		第5年度		第6年度	
	学級数	生徒数	学級数	生徒数	学級数	生徒数	学級数	生徒数	学級数	生徒数	学級数	生徒数
平成 28年度	2	70	2	80	0	0	0	0	0	0	0	0
平成 29年度	2	70	2	80	2	80	0	0	0	0	0	0
平成 30年度	2	70	2	80	2	80	2	80	0	0	0	0
平成 31年度	2	70	2	80	2	80	2	80	2	80	0	0
平成 32年度	2	70	2	80	2	80	2	80	2	80	2	80
平成 33年度	2	70	2	80	2	80	2	80	2	80	2	80

4. 教職員編制表

区分 \ 年度	第1年度		第2年度		第3年度		第4年度		第5年度		第6年度	
	専任	兼任	専任	兼任	専任	兼任	専任	兼任	専任	兼任	専任	兼任
校長	1		1		1		1		1		1	
教頭	1		1		1		1		1		1	
教諭	4	1	6	2	8	2	10	3	12	3	12	3
講師		2		2		5		3		5		5
保健師	1		1		1		1		1		1	
事務員	2	1	2	2	2	2	3	2	3	3	3	3
学校医		1		1		1		1		1		1
合計	9	5	11	7	13	10	16	9	18	12	18	12

8. 学則

平成 25 年 9 月 30 日

第 1 章 総則

(趣旨)

第 1 条 この学則は、学校教育法にもとづき、開成小学校に関する必要な事項を定める。

(目的)

第 2 条 本校は教育基本法および学校教育法に則り、開成小学校における教育機関として、初等普通教育を行い、児童の学力と人格の形成につとめ、社会の有為な形成者を養成することを目的とする。

(名称)

第 3 条 本校は、開成小学校という

(位置)

第 4 条 本校は、
に置く。

(収容定員)

第 5 条 本校の収容定員は、470名とする。

(学校評価)

第 6 条 校長は、本校の教育活動および学校運営の状況について自己評価を行う。

2 校長は、前項に定める自己評価の結果をふまえて学校関係者評価を行う。

3 校長は、自己評価および学校関係者評価の結果を公表する。

4 校長は、自己評価および学校関係者評価の結果を理事長に報告する。

(学校評議員)

第 7 条 本校に学校評議員を置く。

2 学校評議員に関する必要な事項は、学校評議員規程による。

第 2 章 修業年限、学年、学期及び休業日

(修業年限)

第 8 条 本校の修業年限は、6 年とする。

(学年)

第9条 学年は、4月1日から始まり、翌年3月31日に終わる。

(学期)

第10条 学年を分けて次の2学期とする。

前期 4月1日から9月30日まで

後期 10月1日から3月31日まで

(休業日)

第11条 休業日は次の各号に掲げるとおりとする。

(1) 国民の祝日に関する法律によって休日とされる日

(2) 日曜日

(3) 土曜日のうち、校長が定める日

(4) 学園創立記念日

(5) 春季休業日 4月1日から4月5日まで

(6) 夏季休業日 7月21日から8月31日まで

(7) 冬季休業日 12月23日から翌年1月7日まで

(8) 学年末休業日 3月23日から3月31日まで

(9) 前各号に掲げるもののほか、校長が教育上特に必要と定める日

2 教育上必要がある場合には、前項にかかわらず休業日を授業日に変更して授業を行うことがある。

3 非常災害その他の事情により、校長が必要と認めた場合は、臨時に授業を行わないことがある。

第3章 教育課程及び授業日数

(教育課程)

第12条 教育課程は別表1に定める。

2 教育課程は、小学校学習指導要領の基準に基づき編成する。

(授業日数)

第13条 授業日数は毎学年210日以上とする。

第4章 学習の評価・評定及び課程の修了、卒業

(学習評価・評定)

第14条 学習評価は、平常の成績と考査等を総合して学年末に行う。

2 学習の評価および評定に関する必要な事項は、別に定める。

(課程の修了)

第15条 各学年の課程の修了は、別に定めるところにより校長が認定する。

2 各学年の課程の修了認定は、学年末に行う。

(原級留置)

第16条 校長は、教育上必要があると認められる場合は、別に定めるところにより、原級に留め置くことがある。

(卒業認定)

第17条 校長は、全学年の教育課程を修了した者に対し、卒業を認定する。

2 校長は、卒業を認定した者に対し、卒業証書を授与する。

第5章 職員組織

(職員組織)

第18条 本校に次の教職員を置く。

(1) 校長

(2) ※必要であれば

(3) 教頭

(4) 主幹教諭

(5) 教諭

(6) 養護教諭

(7) 司書教諭

(8) 講師

(9) 事務長

(10) 事務職員

(11) その他必要な教職員

2 前項に定めるもののほか次の者を置く。

(1) 学校医

(2) 学校歯科医

(3) 学校薬剤師

(校務の運営)

第19条 本校の運営は、閉成小学校の運営規程による。

第6章 入学、退学、転学、休学等

(入学資格)

第20条 本校の第1学年に入学することができる者は、次の各号の一に該当する資格を有し、かつ、入学者の選抜に合格した者とする。

- (1) 市区町村長から就学通知書を受けた年齢満6歳以上の者
- (2) 校長が入学資格を認めた者

(入学志願)

第21条 入学を志願する者は、所定の期日までに、入学願書のほか別に定める書類および入学検定料を添えて校長に願い出なければならない。

- 2 入学検定料の納付に関する必要な事項は、別に定める。

(入学者の選抜)

第22条 入学志願者に対し、入学者選抜要項により入学者の選抜を行う。

- 2 前項の選抜による合格者は、校長が決定する。

(入学許可)

第23条 入学者の選抜に合格した者は、所定の期日までに入学金を納付し、別に定める書類を提出しなければならない。

- 2 校長は、前項の入学手続を完了した者に入学を許可する。
- 3 入学金の納付に関する必要な事項は、別に定める。

(保護者)

第24条 入学者の選抜に合格した者の親権者または後見人は、保護者として届け出たうえ、誓約書を提出しなければならない。

- 2 保護者は、学校の教育活動に協力しなければならない。
- 3 保護者は、住所や氏名などの届出内容を変更したときは、速やかに届け出なければならない。
- 4 保護者が死亡または失踪したとき、新たな保護者は速やかに届け出なければならない。

(編入学)

第25条 校長は、教育上支障がないと認められる場合は、第2学年以上の相当の学年に編入学を許可することができる。

- 2 編入学に関する必要な事項は、別に定める。

(転入学)

第26条 校長は、特別の事情があり、教育上支障がないと認められる場合は、第2学年以

上の相当の学年に転入学を許可することができる。

2 転入学に関する必要な事項は、別に定める。

(編転入学資格)

第 27 条 編入学または転入学できる者は、相当年齢に達し、校長が前各学年の課程を修了したと同等以上の学力があると認めた者とする。

(編転入学の志願、選抜、入学手続き、保蔵券)

第 28 条 編入学および転入学については、第 21 条から第 24 条までを準用する。

(休学)

第 29 条 児童が疾病その他やむを得ない事情により休学しようとするときは、校長に願い出なければならない。

- 2 校長は、前項の願い出が正当であると認めた場合は、休学を許可することができる。
- 3 休学期間を超えても復学できないときは、校長は退学を命じることがある。
- 4 休学に関する必要な事項は、別に定める。

(復学)

第 30 条 休学中の児童が復学しようとするときは、校長に願い出て許可を受けなければならない。

(転学)

第 31 条 児童が他の学校に転学しようとするときは、校長に願い出て許可を受けなければならない。

(退学)

第 32 条 児童が疾病その他やむを得ない事情により退学しようとするときは、校長に願い出て許可を受けなければならない。

(除籍)

第 33 条 校長は、次の各号のいずれかに該当する者を除籍することができる。

- (1) 学費または在籍料を納めない者
- (2) 休学期間を超えてなお復学しない者
- (3) 休学期間終了日までに所定の手続きをとらなかった者
- (4) 入学手続き完了者で、就学意図がない者
- (5) 死亡した者もしくは行方不明になった者

- 2 除籍に関する必要な事項は、別に定める。

第7章 学費、その他納付金

(学費及び入学校定料等)

第34条 学費とは、入学金、授業料および教育充実費をいう。

- 2 学費、入学校定料およびその他の納付金(以下、「学費等」という。)の額は別表2に定める。

(学費等の納付)

第35条 保護者は、児童の在学中、所定の期日までに入学金を除く学費を納付しなければならない。

- 2 保護者は、休学を許可された場合、在籍料を納付しなければならない。
3 特別な事情のある場合は、別に定めるところにより、学費を減免することがある。
4 学費等の納付に関する必要な事項は、別に定める。

(納付金の不返付)

第36条 すでに納入した学費等の納付金は、理由のいかんにかかわらず返還しない。

第8章 賞罰

(表彰)

第37条 校長は、学業及び学校生活などにおいて他の児童の模範となる児童に対し、表彰することがある。

(懲戒)

第38条 児童がこの学則、その他本校の定める諸規則を守らず、その本分に反する行為のあったときは、校長は懲戒を行う。

- 2 懲戒は、訓告および退学とする。
3 退学は次の各号の一に該当する児童に対して行うものとする。
(1) 学校生活における行為が不良で、改善の見込みがないと認められる者
(2) 学業成績が不良で、卒業の見込みがないと認められる者
(3) 正当な理由がなく、出席状態が不良の者
(4) 学校内外において、反社会的な行為または著しい人権侵害を行った者など学校の秩序を乱し、その他本校児童としての本分に反した者
4 訓告は、前項各号の一に該当し、改悛の情が明らかな者に行う。

(賠償)

第39条 児童が本校の施設、設備または備品を破損または紛失した場合、保護者に賠償を求めることがある。

2 保護者は前項により賠償を求められたときは、速やかに賠償しなければならない。

第9章 改廃

(改廃)

第40条 この学則の改廃は、理事会において決定する。

教育課程表

	第1学年	第2学年	第3学年	第4学年	第5学年	第6学年
国語	362	342	304	285	220	220
社会			78	114	114	114
算数	204	245	266	228	247	247
理科			114	133	130	130
生活	130	133				
音楽	74	78	68	68	67	67
図画工作	74	78	68	68	67	67
家庭					68	68
体育	111	114	114	114	95	95
道徳	50	50	50	50	50	50
特別活動	105	105	35	35	35	35
学習の時間			75	75		
外国語活動	30	30	30	30	35	35
総授業時数	1,130	1,171	1,200	1,200	1,128	1,125

幼稚園時代は1、2年次の教育は概ね終了、
1、2年次は3年次の教育を実施。

・将棋
・英語
・史学
・算数
・国語
・論語
・体育

・茶道
・音楽(和洋)
・日本国語
・算盤
・修身
・心の教育(忍耐・清静)
・ラグビー
・偉人伝
・国家観の醸成

・楽器演奏
・国史
・礼法
・剣道

別表2(第34条関係)

(1) 入学検定料

(単位:円)

区分	金額
入学、再入学、新入学	20,000

(2) 学費

① 入学金

(単位:円)

区分	金額
入学、再入学、新入学	300,000

② 入学金以外の学費(年額)

(単位:円)

名称	金額
授業料	$55,000 \times 12 \text{ヶ月}$ 660,000 660,000
教育充実費	$5,000 \times 12 \text{ヶ月}$ 60,000 6,000

(3) 在籍料(月額)

(単位:円)

名称	金額
在籍料	1,000

①校地

127畝 8,770㎡

校地の面積

区分	面積			備考
	専用	共用	計	
校舎敷地	1,499 ㎡	㎡	1,499 ㎡	
運動場	8,000 ㎡	㎡	8,000 ㎡	必要面積6,300㎡以上
その他	14,501 ㎡	㎡	14,501 ㎡	
計	24,000 ㎡	㎡	24,000 ㎡	

②校舎

構造 鉄筋コンクリート造 地上3階 地下2階

延床面積 4,213㎡ (必要面積3,150㎡以上)

18号 2952

教室292

校舎の面積

棟	構造	階	室	面積			備考
				専用	共用	計	
1	RC造	1	普通教室	576 ㎡	㎡	576 ㎡	9室
1	RC造	2	普通教室	576 ㎡	㎡	576 ㎡	9室
					㎡		
			特別教室		㎡		
1	RC造	B1	音楽室	128 ㎡	㎡	128 ㎡	
1	RC造	B1	同上準備室	42 ㎡	㎡	42 ㎡	
1	RC造	2	図工家庭科	128 ㎡	㎡	128 ㎡	
1	RC造	2	同上準備室	32 ㎡	㎡	32 ㎡	
1	RC造	2	理科室	96 ㎡	㎡	96 ㎡	
1	RC造	2	同上準備室	32 ㎡	㎡	32 ㎡	
1	RC造	2	図書室	128 ㎡	㎡	128 ㎡	
1	RC造	2	同上準備室	24 ㎡	㎡	24 ㎡	
1	RC造	B2	事務室	18 ㎡	㎡	18 ㎡	
1	RC造	B1	校長室	64 ㎡	㎡	64 ㎡	
1	RC造	B1	会議室	40 ㎡	㎡	40 ㎡	
1	RC造	1	放送室	12 ㎡	㎡	12 ㎡	
1	RC造	1	職員室	128 ㎡	㎡	128 ㎡	
1	RC造	1	保健室	64 ㎡	㎡	64 ㎡	
1	RC造	2	多目的	64 ㎡	㎡	64 ㎡	
			その他	2,060 ㎡	㎡	2,060 ㎡	
			計	4,213 ㎡	㎡	4,213 ㎡	

その他

棟	構造	階	室	面積			備考
				専用	共用	計	
1	RC造	B2	用務室	8 m ²	m ²	8 m ²	
1	RC造	B2	玄関ホール	40 m ²	m ²	40 m ²	
1	RC造	B2	WC	8 m ²	m ²	8 m ²	
1	RC造	B2	倉庫	36 m ²	m ²	36 m ²	
1	RC造	B2	廊下等	22 m ²	m ²	22 m ²	
1	RC造	B1	休憩室	31.5 m ²	m ²	31.5 m ²	
1	RC造	B1	更衣室(女)	26 m ²	m ²	26 m ²	
1	RC造	B1	更衣室(男)	16 m ²	m ²	16 m ²	
1	RC造	B1	WC	8 m ²	m ²	8 m ²	
1	RC造	B1	倉庫	16 m ²	m ²	16 m ²	
1	RC造	B1	廊下等	72.5 m ²	m ²	72.5 m ²	
1	RC造	1	配膳室	48 m ²	m ²	48 m ²	
1	RC造	1	ランヂルーム	130 m ²	m ²	130 m ²	
1	RC造	1	玄関ホール	128 m ²	m ²	128 m ²	
1	RC造	1	倉庫・印刷	20 m ²	m ²	20 m ²	
1	RC造	1	研究室	32 m ²	m ²	32 m ²	
1	RC造	1	WC	80 m ²	m ²	80 m ²	
1	RC造	1	倉庫	24 m ²	m ²	24 m ²	
1	RC造	1	廊下等	256 m ²	m ²	256 m ²	
1	RC造	2	WC	84 m ²	m ²	84 m ²	
1	RC造	2	廊下等	272 m ²	m ²	272 m ²	
1	RC造	3	講堂	330 m ²	m ²	330 m ²	
1	RC造	3	控室	22 m ²	m ²	22 m ²	
1	RC造	3	ホール	46 m ²	m ²	46 m ²	
1	RC造	3	虫の間	132 m ²	m ²	132 m ²	
1	RC造	3	WC	26 m ²	m ²	26 m ²	
1	RC造	3	倉庫	24 m ²	m ²	24 m ²	
1	RC造	3	廊下等	146 m ²	m ²	146 m ²	
1	RC造	3	バルコニー	88 m ²	m ²	88 m ²	
1	RC造	3	屋上	666 m ²	m ²	666 m ²	

2011.9.25

開成小学校新築工事 総合関連工事費見込表

名	称	摘	要	数	単位	単価	金額	備	考
内	訳								
A	建築工事費			1	式		720,000,000		電気、機械、空調、HV 含む 体育館含まず、廊下は別途見込み 4.213㎡ (1.276坪)
B	外構工事		園庭、塀壁修繕	1	式		40,000,000		
			柵 門	1	〃		15,000,000		500㎡
			排水関係、その他	1	〃		15,000,000		
			植樹費	1	〃		12,000,000		
			小計				82,000,000		
C	その他経費			1	〃		3,000,000		地質調査費等
D	設計監理費			1	〃		40,000,000		追加申請含まず
E	防犯設備費			1	〃		2,000,000		
F	太陽光発電			1	〃		3,000,000		
	計						850,000,000		
	消費税						42,500,000		
	合計						892,500,000		

	調度備品費	事務用品	1	〃		1,500,000			
		事務機	1	〃		1,500,000			
		等価用備品	1	〃		12,000,000			机、椅子
		教材	1	〃		10,000,000			
		その他	1	〃		2,500,000			保証含む
	遊具体育器具費		1	〃		8,000,000			
	合計					85,500,000			
	消費税					1,775,000			
	合計					87,275,000			

設計

スケジュール表

H25. 9. 2 近畿財務局 取得要望書 提出

H25. 9. 5 大阪府 私学課協議開始

H25. 10 融資銀行具体的協議開始

私学審議会提出書面の準備

H26. 7 私学審議会（融資確定・土地購入等確定・校舎
図面確定）

H26. 12 小学校設置認可

H27. 1 校舎工事入札

H27. 2 地質調査

H27. 4 校舎工事開始

²⁷
~~H28~~. 8. 中旬 児童募集

H28. 2. 下旬 校舎竣工式

H28. 4. 1 開学

10. 創立予算費・負債償還計画書

収入

科目	予算額(千円)	適用
設置者負担金	200,000 千円	
借入金	820,000 千円	
計	1,020,000 千円	

支出

科目	予算額(千円)	適用
校地取得費	千円	定期借入
校舎建築費	500,000 千円	
教具等購入費	10,000 千円	
図書購入費	10,000 千円	
計	620,000 千円	

平成 2 5 年 度

計 算 書 類

学校法人 森 友 学 園

1 学校法人 森友学園

第1号様式

資金収支計算書

平成25年4月1日から
平成26年3月31日まで

(単位 円)

収入の部		予	決	差
科	目	算	算	異
学生生徒等納付金収入		(73,700,000)	(73,994,975)	(Δ 294,975)
保育料収入		34,000,000	34,098,900	Δ 98,900
入園金収入		3,000,000	3,050,000	Δ 50,000
教育費収入		19,500,000	19,544,000	Δ 44,000
行事費収入		2,400,000	2,408,240	Δ 8,240
給食費収入		11,300,000	11,354,500	Δ 54,500
教材費収入		3,500,000	3,539,335	Δ 39,335
寄付金収入		(4,900,000)	(4,950,444)	(Δ 50,444)
一般寄付金収入		4,900,000	4,950,444	Δ 50,444
補助金収入		(54,963,000)	(54,963,000)	(0)
大阪府経常費補助金		28,353,000	28,353,000	0
特別支援教育費補助金		9,408,000	9,408,000	0
就園奨励費補助金		17,202,000	17,202,000	0
資産運用収入		(6,850,000)	(6,859,125)	(Δ 9,125)
受取利息・配当金収入		50,000	55,686	Δ 5,686
施設設備利用料収入		6,800,000	6,803,440	Δ 3,440
資産売却収入		(800,000)	(809,220)	(Δ 9,220)
車両売却収入		800,000	809,220	Δ 9,220
事業収入		(10,000,000)	(10,217,240)	(Δ 217,240)
用品代収入		2,000,000	2,073,650	Δ 73,650
スクールバス維持費収入		4,900,000	4,920,000	Δ 20,000
ホームクラス収入		1,000,000	1,048,590	Δ 48,590
未就園児保育料収入		1,500,000	1,575,000	Δ 75,000
未就園児教育費収入		800,000	800,000	0
雑収入		(4,900,000)	(5,080,546)	(Δ 180,546)
退職金財団給付金収入		100,000	133,000	Δ 33,000
その他の雑収入		3,400,000	3,472,860	Δ 72,860
団体助成金収入		1,400,000	1,469,886	Δ 69,886
借入金等収入		(333,900,000)	(334,000,000)	(Δ 100,000)
長期借入金収入		319,500,000	319,678,000	Δ 78,000
短期借入金収入		14,300,000	14,322,000	Δ 22,000
前受金収入		(3,500,000)	(3,650,000)	(Δ 50,000)
入学金前受金収入		3,100,000	3,150,000	Δ 50,000
施設利用料前受金収入		500,000	500,000	0
その他の収入		(33,710,000)	(33,807,097)	(Δ 97,097)
出資金返済収入		110,000	110,000	0
前期末未収入金回収収入		800,000	846,000	Δ 46,000
立替金回収収入		10,900,000	10,932,178	Δ 32,178
預り金受入収入		21,900,000	21,918,919	Δ 18,919
資金収入調整勘定		(Δ 3,500,000)	(Δ 3,638,000)	(38,000)
期末未収入金		Δ 100,000	Δ 138,000	38,000
前期末前受金		Δ 3,500,000	Δ 3,500,000	0
前年度繰越支払資金		213,177,111	213,177,111	
収入の部合計		736,900,111	737,870,759	Δ 970,648

(単位 円)

支出の部			
科 目	予 算	決 算	残 高
人件費支出	(65,650,000)	(65,546,160)	(103,840)
教員人件費支出	41,300,000	41,243,768	56,232
職員人件費支出	24,200,000	24,154,392	35,608
退職金支出	150,000	138,000	12,000
教育研究経費支出	(30,500,000)	(29,813,296)	(686,704)
消耗品費支出	4,200,000	4,118,871	81,129
光熱水費支出	1,400,000	1,398,255	3,745
旅費交通費支出	850,000	834,763	15,237
研究費支出	700,000	622,648	77,352
車輛燃料費支出	500,000	423,577	76,423
通信運搬費支出	700,000	698,689	1,311
行事費支出	6,500,000	6,431,948	68,052
給食費支出	9,200,000	9,114,360	85,640
保健衛生費支出	600,000	536,247	63,753
修繕費支出	500,000	430,117	69,883
損害保険料支出	200,000	168,670	31,330
賃借料支出	2,400,000	2,397,957	2,043
諸会費支出	300,000	295,655	4,345
報酬委託手数料支出	2,400,000	2,328,910	71,090
雑費支出	50,000	14,629	35,371
管理経費支出	(16,380,000)	(15,609,781)	(770,219)
消耗品費支出	400,000	346,717	53,283
光熱水費支出	400,000	349,063	50,937
旅費交通費支出	800,000	744,950	55,050
車輛燃料費支出	50,000	2,133	47,867
福利費支出	600,000	509,157	90,843
通信運搬費支出	200,000	170,006	29,994
修繕費支出	50,000	17,424	32,576
損害保険料支出	1,000,000	988,520	11,480
公租公課支出	1,500,000	1,472,744	27,256
広報費支出	300,000	281,495	18,505
諸会費支出	300,000	280,365	19,635
会議費支出	300,000	225,142	74,858
渉外費支出	1,400,000	1,385,036	14,964
報酬委託手数料支出	4,300,000	4,216,697	83,303
用品代支出	1,600,000	1,515,066	84,934
スクールバス維持費支出	2,100,000	2,076,760	23,240
ホームクラス支出	80,000	75,540	4,460
雑費支出	1,000,000	952,966	47,034
借入金等利息支出	(3,800,000)	(3,776,628)	(23,372)
借入金利息支出	3,800,000	3,776,628	23,372
借入金等返済支出	(357,200,000)	(356,853,967)	(346,033)
短期借入金返済支出	37,500,000	37,509,931	9,931
長期借入金返済支出	319,000,000	318,644,038	355,964
学校債返済支出	700,000	700,000	0
施設関係支出	(1,100,000)	(1,065,750)	(34,250)
建設仮勘定支出	1,100,000	1,065,750	34,250
設備関係支出	(3,300,000)	(3,211,088)	(88,912)
車輛支出	3,300,000	3,211,088	88,912
その他の支出	(26,550,000)	(26,303,900)	(246,100)
保証金支払支出	150,000	141,750	8,250
保険積立金支払支出	1,100,000	1,028,150	71,840

1 学校法人 森友学園

(単位 円)

支出の部 科 目	予 算	決 算	差 異
前期末未払金支払支出	1,700,000	1,685,438	14,562
預り金支払支出	22,200,000	22,108,897	91,103
立替金支払支出	400,000	352,586	47,414
貯蔵品支払支出	1,000,000	987,069	12,931
予備費	(0) 1,000,000		1,000,000
資金支出調整勘定	(Δ 4,500,000)	(Δ 4,439,017)	(Δ 60,983)
期末未払金	Δ 4,500,000	Δ 4,439,017	Δ 60,983
次年度繰越支払資金	235,920,111	240,129,206	Δ 4,209,095
支出の部合計	736,900,111	737,870,759	Δ 970,648

1 学校法人 森友学園

第2号様式

資金収支内訳表

平成25年4月1日から
平成26年3月31日まで

収入の部

(単位 円)

科 目	部 門	学 校 法 人	塚 本 幼 稚 園	総 合 計
学生生徒等納付金収入	(0)	(73,994,975)	(73,994,975)
保育料収入		0	34,098,900	34,098,900
入園金収入		0	3,050,000	3,050,000
教育費収入		0	19,544,000	19,544,000
行事費収入		0	2,408,240	2,408,240
給食費収入		0	11,354,500	11,354,500
教材費収入		0	3,599,335	3,599,335
寄付金収入	(0)	(4,950,444)	(4,950,444)
一般寄付金収入		0	4,950,444	4,950,444
補助金収入	(0)	(54,963,000)	(54,963,000)
大阪府経常費補助金		0	28,353,000	28,353,000
特別支援教育費補助金		0	9,408,000	9,408,000
就園奨励費補助金		0	17,202,000	17,202,000
資産運用収入	(0)	(8,859,126)	(8,859,126)
受取利息・配当金収入		0	55,686	55,686
施設設備利用料収入		0	6,803,440	6,803,440
資産売却収入	(0)	(809,220)	(809,220)
車両売却収入		0	809,220	809,220
事業収入	(2,175,000)	(8,042,240)	(10,217,240)
用品代収入		0	2,073,650	2,073,650
ｽｸｰﾙｽ維持費収入		0	4,920,000	4,920,000
ホームクラス収入		0	1,048,590	1,048,590
未就園児保育料収入		1,575,000	0	1,575,000
未就園児教育費収入		600,000	0	600,000
雑収入	(0)	(5,080,546)	(5,080,546)
退職金財団給付金収入		0	138,000	138,000
その他の雑収入		0	3,472,660	3,472,660
団体助成金収入		0	1,469,886	1,469,886
収入の部合計		2,175,000	154,599,551	156,874,551

1 学校法人 森友学園

支 出 の 部

(単位 円)

科 目	部 門	学 校 法 人	厚 本 幼 稚 園	総 合 計
人件費支出		(128,500)	(85,417,660)	(85,546,160)
教員人件費支出		0	41,243,768	41,243,768
職員人件費支出		128,500	24,035,892	24,164,392
退職金支出		0	138,000	138,000
教育研究経費支出		(0)	(29,813,296)	(29,813,296)
消耗品費支出		0	4,118,871	4,118,871
光熱水費支出		0	1,396,255	1,396,255
旅費交通費支出		0	834,763	834,763
研究費支出		0	622,648	622,648
車輛燃料費支出		0	423,577	423,577
通信運搬費支出		0	698,689	698,689
行事費支出		0	6,431,948	6,431,948
給食費支出		0	9,114,360	9,114,360
保健衛生費支出		0	536,247	536,247
修繕費支出		0	430,117	430,117
損害保険料支出		0	168,670	168,670
賃借料支出		0	2,397,957	2,397,957
諸会費支出		0	295,655	295,655
報酬委託手数料支出		0	2,328,910	2,328,910
雑費支出		0	14,629	14,629
管理経費支出		(480,000)	(15,129,781)	(15,609,781)
消耗品費支出		0	346,717	346,717
光熱水費支出		0	349,063	349,063
旅費交通費支出		480,000	264,950	744,950
車輛燃料費支出		0	2,133	2,133
福利費支出		0	509,157	509,157
通信運搬費支出		0	170,006	170,006
修繕費支出		0	17,424	17,424
損害保険料支出		0	988,520	988,520
公租公課支出		0	1,472,744	1,472,744
広報費支出		0	281,495	281,495
諸会費支出		0	280,365	280,365
会議費支出		0	225,142	225,142
渉外費支出		0	1,385,036	1,385,036
報酬委託手数料支出		0	4,216,697	4,216,697
用品代支出		0	1,515,066	1,515,066
スクールバス維持費支出		0	2,076,760	2,076,760
ホームクラス支出		0	75,540	75,540
雑費支出		0	952,966	952,966
借入金等利息支出		(0)	(3,776,628)	(3,776,628)
借入金利息支出		0	3,776,628	3,776,628
施設関係支出		(1,065,750)	(0)	(1,065,750)
建設仮勘定支出		1,065,750	0	1,065,750
設備関係支出		(0)	(3,211,088)	(3,211,088)
車輛支出		0	3,211,088	3,211,088
計		1,674,250	117,348,453	119,022,703

1 学校法人 希友学園

第3号様式

人件費支出内訳表

平成25年4月1日から
平成26年3月31日まで

(単位 円)

科 目	部 門	学 校 法 人	塚本幼稚園	総 合 計	
教員人件費支出		0	41,243,768	41,243,768	
本務教員		0	38,853,698	38,853,698	
教員本俸		0	25,110,000	25,110,000	
期末手当		0	7,065,000	7,065,000	
その他の手当		0	2,552,676	2,552,676	
所定福利費		0	4,126,022	4,126,022	
兼務教員		0	2,390,070	2,390,070	
職員人件費支出		128,500	24,035,892	24,164,392	
本務職員		0	22,232,327	22,232,327	
職員本俸		0	16,186,666	16,186,666	
期末手当		0	1,676,000	1,676,000	
その他の手当		0	1,709,902	1,709,902	
所定福利費		0	2,659,769	2,659,769	
兼務職員		128,500	1,803,565	1,932,065	
退職金支出		0	138,000	138,000	
職員退職金支出		0	138,000	138,000	
計		128,500	65,417,660	65,546,160	

1 学校法人 森友学園

第4号様式

消費収支計算書

平成25年4月1日から
平成26年3月31日まで

(単位 円)

消費収入の部				
科 目	予 算	決 算	差 異	
学生生徒等納付金	(73,700,000)	(73,994,975)	(△)	294,975)
保育料	34,000,000	34,098,900	△	98,900
入園金	3,000,000	3,050,000	△	50,000
教育費	19,500,000	19,544,000	△	44,000
行事費	2,400,000	2,408,240	△	8,240
給食費	11,300,000	11,354,500	△	54,500
教材費	3,500,000	3,539,335	△	39,335
寄付金	(4,900,000)	(4,950,444)	(△)	50,444)
一般寄付金	4,900,000	4,950,444	△	50,444
補助金	(54,963,000)	(54,963,000)	()	0)
大阪府経常費補助金	28,363,000	28,363,000		0
特別支援教育費補助金	9,408,000	9,408,000		0
就園奨励費補助金	17,202,000	17,202,000		0
貸渡運用収入	(6,850,000)	(6,859,126)	(△)	9,126)
受取利息・配当金	50,000	55,686	△	5,686
施設設備利用料	6,800,000	6,803,410	△	3,410
資産売却差額	(400,000)	(449,200)	(△)	49,200)
車両売却差額	400,000	449,200	△	49,200
事業収入	(10,000,000)	(10,217,240)	(△)	217,240)
用品代収入	2,000,000	2,073,650	△	73,650
スターバックス維持費収入	4,900,000	4,920,000	△	20,000
ホームクラス収入	1,000,000	1,048,590	△	48,590
未就園児保育料収入	1,500,000	1,575,000	△	75,000
未就園児教育費収入	600,000	600,000		0
雑収入	(4,800,000)	(5,080,546)	(△)	180,546)
退職金財団給付金収入	100,000	138,000	△	38,000
その他の雑収入	3,400,000	3,472,660	△	72,660
団体助成金収入	1,400,000	1,469,886	△	69,886
繰戻収入合計	155,713,000	156,514,531	△	801,531
基本金組入額合計	△ 17,000,000	△ 17,199,808		199,808
消費収入の部合計	138,713,000	139,314,723	△	601,723

1 学校法人 森友学園

(単位 円)

消費支出の部		予 算		決 算		差 異	
科	目						
人件費		(65,650,000)	(65,546,160)	(103,840)
教員人件費			41,300,000		41,243,768		56,232
職員人件費			24,200,000		24,164,392		35,608
退職金			150,000		138,000		12,000
教育研究経費		(38,100,000)	(37,354,511)	(745,489)
消耗品費			4,200,000		4,118,871		81,129
光熱水費			1,400,000		1,396,256		3,745
旅費交通費			850,000		834,783		15,217
研究費			700,000		622,648		77,352
車輛燃料費			500,000		423,577		76,423
通信運搬費			700,000		698,889		1,111
行事費			5,500,000		6,431,948		68,052
給食費			9,200,000		9,114,360		85,640
保健衛生費			600,000		536,247		63,753
修繕費			500,000		430,117		69,883
損害保険料			200,000		168,670		31,330
賃借料			2,400,000		2,397,957		2,043
諸会費			300,000		295,655		4,345
報酬委託手数料			2,400,000		2,328,910		71,090
建物減価償却額			6,900,000		6,893,579		6,421
構築物減価償却額			50,000		43,000		7,000
教育用機器減価償却額			650,000		604,636		45,364
雑費			50,000		14,629		35,371
管理経費		(17,230,000)	(16,421,764)	(808,236)
消耗品費			400,000		346,717		53,283
光熱水費			400,000		349,063		50,937
旅費交通費			800,000		744,950		55,050
車輛燃料費			50,000		2,133		47,867
福利費			600,000		509,157		90,843
通信運搬費			200,000		170,006		29,994
修繕費			50,000		17,424		32,576
損害保険料			1,000,000		988,520		11,480
公租公課			1,500,000		1,472,744		27,256
広報費			300,000		281,495		18,505
諸会費			300,000		280,365		19,635
会費費			300,000		225,142		74,858
渉外費			1,400,000		1,385,036		14,964
報酬委託手数料			4,300,000		4,216,697		83,303
用品代支出			1,600,000		1,515,066		84,934
スクールバス維持費支出			2,100,000		2,076,760		23,240
ホームクラス支出			80,000		75,540		4,460
その他機器減価償却額			850,000		811,983		38,017
雑費			1,000,000		952,956		47,034
借入金等利息		(3,800,000)	(3,776,628)	(23,372)
借入金利息			3,800,000		3,776,628		23,372
予備費		(0)				1,000,000
			1,000,000				
消費支出の部合計			125,780,000		123,099,063		2,680,937
当年度消費収入超過額			12,933,000		16,215,680		
前年度繰越消費収入超過額			62,277,560		62,277,560		
翌年度繰越消費収入超過額			75,210,560		78,493,220		

1 学校法人 泰友学園

第5号様式

消費収支内訳表

平成25年4月1日から
平成26年3月31日まで

消費収入の部

(単位 円)

科 目	部 門	学 校 法 人	塚本幼稚園	総 合 計
学生生徒等納付金		(0)	(73,994,975)	(73,994,975)
保育料		0	34,098,900	34,098,900
入園金		0	3,050,000	3,050,000
教育費		0	19,544,000	19,544,000
行事費		0	2,408,240	2,408,240
給食費		0	11,354,500	11,354,500
教材費		0	3,539,335	3,539,335
寄付金		(0)	(4,950,444)	(4,950,444)
一般寄付金		0	4,950,444	4,950,444
補助金		(0)	(54,963,000)	(54,963,000)
大阪府経常費補助金		0	28,353,000	28,353,000
特別支援教育費補助金		0	9,408,000	9,408,000
就園奨励費補助金		0	17,202,000	17,202,000
資産運用収入		(0)	(6,859,126)	(6,859,126)
受取利息・配当金		0	55,686	55,686
施設設備利用料		0	6,803,440	6,803,440
資産売却差額		(0)	(449,200)	(449,200)
車両売却差額		0	449,200	449,200
事業収入		(2,175,000)	(8,042,240)	(10,217,240)
用品代収入		0	2,073,650	2,073,650
スクールバス維持費収入		0	4,920,000	4,920,000
ホームクラス収入		0	1,048,590	1,048,590
未就園児保育料収入		1,575,000	0	1,575,000
未就園児教育費収入		600,000	0	600,000
雑収入		(0)	(5,080,546)	(5,080,546)
退職金財団給付金収入		0	138,000	138,000
その他の雑収入		0	3,472,660	3,472,660
団体助成金収入		0	1,469,886	1,469,886
源泉収入合計		2,175,000	154,339,531	156,514,531
基本金組入額合計		0	17,199,808	17,199,808
消費収入の部合計		2,175,000	157,139,723	159,314,723

1 学校法人 森友学園

消費支出の部

(単位 円)

科 目	部 門	学 校 法 人	塚 本 幼 稚 園	総 合 計
人件費		(128,500)	(65,417,660)	(65,546,160)
教員人件費		0	41,243,768	41,243,768
職員人件費		128,500	24,035,892	24,164,392
退職金		0	138,000	138,000
教育研究経費		(0)	(37,354,511)	(37,354,511)
消耗品費		0	4,118,871	4,118,871
光熱水費		0	1,396,255	1,396,255
旅費交通費		0	834,763	834,763
研究費		0	622,648	622,648
車輛燃料費		0	423,577	423,577
通信運搬費		0	698,689	698,689
行事費		0	6,431,948	6,431,948
給食費		0	9,114,360	9,114,360
保健衛生費		0	536,247	536,247
修繕費		0	430,117	430,117
損害保険料		0	168,670	168,670
賃借料		0	2,397,957	2,397,957
諸会費		0	295,655	295,655
報酬委託手数料		0	2,328,910	2,328,910
建物減価償却額		0	8,893,579	8,893,579
構築物減価償却額		0	43,000	43,000
教育用機器減価償却額		0	604,636	604,636
雑費		0	14,629	14,629
管理経費		(480,000)	(15,941,764)	(16,421,764)
消耗品費		0	346,717	346,717
光熱水費		0	349,063	349,063
旅費交通費		480,000	264,950	744,950
車輛燃料費		0	2,133	2,133
福利費		0	509,157	509,157
通信運搬費		0	170,006	170,006
修繕費		0	17,424	17,424
損害保険料		0	988,520	988,520
公租公課		0	1,472,744	1,472,744
広報費		0	281,495	281,495
諸会費		0	280,365	280,365
会費		0	225,142	225,142
渉外費		0	1,385,036	1,385,036
報酬委託手数料		0	4,216,697	4,216,697
用品代支出		0	1,515,066	1,515,066
スクールバス維持費支出		0	2,076,760	2,076,760
ホームクラス支出		0	75,540	75,540
その他機器減価償却額		0	811,983	811,983
雑費		0	952,966	952,966
借入金等利息		(0)	(3,776,628)	(3,776,628)
借入金利息		0	3,776,628	3,776,628
消費支出の部合計		608,500	122,490,563	123,099,063

貸 借 対 照 表

平成 28 年 3 月 31 日 現在

(単位 円)

資産の部		本 年 度 末	前 年 度 末	増 減	
科	目				
固定資産		513,634,778	517,011,243	△	3,376,470
有形固定資産		508,621,988	513,058,366	△	4,436,380
土地		240,090,721	240,090,721		0
建物		257,702,433	264,596,012	△	8,893,579
構築物		157,867	200,667	△	43,000
教育研究用機器備品		1,680,880	2,285,516	△	604,636
その他の機器備品		4,713,443	5,525,428	△	811,985
車輛		3,211,092	360,024		2,851,068
建設仮勘定		1,065,750	0		1,065,750
その他の固定資産		5,012,792	3,952,882		1,059,910
電話加入権		214,322	214,322		0
保証金		141,750	0		141,750
出資金		30,000	140,000	△	110,000
保餘積立金		4,626,720	3,598,560		1,028,160
流動資産		241,606,881	224,955,289		16,651,572
現金及び預金		240,129,206	213,177,111		26,952,095
未収入金		138,000	846,000	△	708,000
貯蔵品		987,069	0		987,069
立替金		352,586	10,932,178	△	10,579,592
資産の部合計		755,241,639	741,966,537		13,275,102
負債の部		本 年 度 末	前 年 度 末	増 減	
科	目				
固定負債		298,626,000	322,844,036	△	24,218,036
長期借入金		295,126,000	318,644,036	△	23,518,036
学校債		0	700,000	△	700,000
預り保証金		3,500,000	3,500,000		0
流動負債		36,327,777	32,250,107		4,077,670
短期借入金		24,552,000	23,187,931		1,364,069
未払金		4,439,017	1,885,438		2,553,579
入学金前受金		3,150,000	3,000,000		150,000
施設利用料前受金		500,000	500,000		0
預り金		3,686,760	3,875,738	△	189,978
負債の部合計		334,953,777	355,094,143	△	20,140,366
基本金の部		本 年 度 末	前 年 度 末	増 減	
科	目				
第1号基本金		328,784,642	311,594,834		17,199,808
第4号基本金		13,000,000	13,000,000		0
基本金の部合計		341,784,642	324,594,834		17,199,808
消費収支差額の部		本 年 度 末	前 年 度 末	増 減	
科	目				
翌年度繰越消費収入超過額		78,493,220	52,277,560		16,215,660
消費収支差額の部合計		78,493,220	52,277,560		16,215,660
負債の部、基本金の部及び消費収支差額の部合計		本 年 度 末	前 年 度 末	増 減	
科	目				
負債の部、基本金の部及び消費収支差額の部合計		755,241,639	741,966,537		13,275,102

注記事項

1. 重要な会計方針

・引当金の計上基準

退職給与引当金

期末要支給額 12,873,200円 は私学退職金財団よりの交付金額と同額であるため
退職給与引当金は計上していない。

2. 重要な会計方針の変更等

なし

3. 減価償却額の累計額の合計額

75,576,045 円

4. 徴収不能引当金の合計額

0 円

5. 担保に供されている資産の種類及び額

担保に供されている資産の種類及び額は、次のとおりである。

土地 240,090,721 円

建物 257,702,433 円

6. 翌会計年度以後の会計年度において基本金への組入れを行うこととなる金額

255,617,711 円

7. その他財政及び経営の状況を正確に判断するために必要な事項

(1) 関連当事者との取引の内容は、次のとおりである。

関係	役員、法人 の名称	住所	基本金	事業の内 容	親族等の 所有割合	関連内容		取引の内 容	取引金額	勘定科目	期末残高
						役員・株 主等	事業上の 関係				
関係法人	学校法人 龍池学園	大阪市		幼稚園		6名		資金貸付	0	立付金	0
								資金回収	10,409,559		

(2) 後発事実

平成26年2月21日に開催された評議会・理事会において、平成26年4月1日より大阪市住之江区南港所在の
学校法人龍池学園開成幼稚園の在園児を引き受けることを決定した。

固 定 資 産 明 細 表

自平成25年4月1日 至平成26年3月31日

科目	期首残高	当期増加額	当期減少額	期末残高	減価償却額の累計額	差引期末残高	摘要
有形固定資産	土地	240,090,721	0	0	240,090,721	0	240,090,721
	建物	313,344,500	0	0	313,344,500	55,642,067	257,702,433
	構築物	430,000	0	0	430,000	272,333	157,667
	教育研究用機器備品	9,524,308	0	0	9,524,308	7,843,428	1,680,880
	その他の機器備品	9,866,167	0	0	9,866,167	5,152,724	4,713,443
	車両	11,465,700	5,037,035	6,626,150	9,876,585	6,665,493	3,211,092
	建設仮勘定	0	1,065,750		1,065,750		1,065,750
	計	584,721,396	6,102,785	6,626,150	583,132,281	75,576,045	508,621,986
その他の固定資産							
	電話加入権	214,322	0	0	214,322	0	214,322
	出資金	140,000	0	110,000	30,000	0	30,000
	保証金	0	141,750	0	141,750		141,750
	保険積立金	3,598,560	1,028,160	0	4,626,720	0	4,626,720
	計	3,952,882	1,169,910	110,000	5,012,792	0	5,012,792
合計	588,674,278	7,272,695	6,736,150	588,145,073	75,576,045	513,634,778	

借 入 金 明 細 表

自平成25年4月1日 至平成26年3月31日

借入先		期首残高	当期増加額	当期減少額	期末残高	利率	返済期限	摘要
長期借入金	公的金融機関		-	-	-	-		
			-	-	-	-		
			-	-	-	-		
			-	-	-	-		
		小計	-	-	-	-		
	市中金融機関		156,000,000	※19,760,000	136,240,000	0.950%	平成38年2月	《施設費》※1
			178,000,000	※19,114,000	158,886,000	0.950%	平成40年5月	担保:土地建物
		225,581,967	0	225,581,967	0			
		116,250,000	0	116,250,000	0			
		小計	341,831,967	334,000,000	341,831,967			
	その他		-	-	-	-		
		小計	-	-	-	-		
	計		341,831,967	334,000,000	341,831,967			
短期借入金	公的金融機関		-	-	-	-		
		小計	-	-	-	-		
	市中金融機関		-	-	-	-		
		小計	-	-	-	-		
	その他		-	-	-	-		
		小計	-	-	-	-		
	返済期限が一年以内の長期借入金		23,031,244	※38,874,000	37,353,244	24,552,000		
計		23,031,244	※38,874,000	37,353,244	24,552,000			
合 計		364,863,211	334,000,000	379,185,211	319,678,000			

※1 平成25年9月より334,000,000円を借入、の借入金を返済した。

基 本 金 明 細 表

平成25年4月1日 至平成26年3月31日

事項	要組入額	組入額	未組入額	摘要
第1号基本金				
前期繰越高	584,935,718	311,594,834	273,340,884	
当期組入高				
設備取得高				
(1) 土地				
借入金返済額		10,523,173	△ 10,523,173	
(2) 建物				
借入金返済額		7,200,000	△ 7,200,000	
計	0	7,200,000	△ 7,200,000	
(3) 車両				
取得額	5,037,035	5,037,035		
除却額	△ 6,626,150	△ 6,626,150		
計	△ 1,589,115	△ 1,589,115		
(3) 建設仮勘定				
取得額	1,065,750	1,065,750		
計	1,065,750	1,065,750		
小計	△ 523,365	17,199,808	△ 17,723,173	
当期末残高	584,412,353	328,794,642	255,617,711	
第4号基本金				
前期繰越高	13,000,000	13,000,000	0	
当期組入高	0	0	0	
当期末残高	13,000,000	13,000,000	0	
合計				
前期繰越高		324,594,834	273,340,884	
当期組入高		17,199,808	△ 17,723,173	
当期末残高		341,794,642	255,617,711	

平成 2 4 年 度

計 算 書 類

学校法人 森 友 学 園

1. 学校法人 森友学園

(単位 円)

支出の部 科 目	予 算	決 算	差 異
人件費支出	(68,000,000)	(67,516,038)	(483,962)
教員人件費支出	46,000,000	45,811,237	188,763
職員人件費支出	21,000,000	20,858,801	141,199
退職金支出	1,000,000	846,000	154,000
教育研究経費支出	(34,650,000)	(34,194,499)	(455,501)
消耗品費支出	3,000,000	3,032,842	△ 32,842
光熱水費支出	1,500,000	1,438,922	61,078
旅費交通費支出	500,000	427,434	72,566
研究費支出	1,100,000	1,102,951	△ 2,951
車輛燃料費支出	600,000	560,986	39,014
福利費支出	1,100,000	1,086,725	13,275
通信運搬費支出	700,000	710,383	△ 10,383
行事費支出	7,000,000	7,015,639	△ 15,639
給食費支出	12,000,000	11,944,927	55,073
保健衛生費支出	700,000	660,868	39,132
修繕費支出	300,000	299,396	604
損害保険料支出	1,000,000	965,280	34,720
賃借料支出	2,200,000	2,169,930	30,070
諸会費支出	400,000	338,090	61,910
報酬委託手数料支出	2,500,000	2,426,500	73,500
雑費支出	50,000	13,626	36,374
管理経費支出	(15,850,000)	(15,259,961)	(590,039)
消耗品費支出	300,000	293,097	6,903
光熱水費支出	400,000	359,731	40,269
旅費交通費支出	400,000	343,888	56,162
車輛燃料費支出	50,000	9,348	40,652
福利費支出	100,000	87,549	12,451
通信運搬費支出	200,000	177,596	22,404
修繕費支出	100,000	69,297	30,703
損害保険料支出	200,000	198,020	1,980
公租公課支出	700,000	669,200	30,800
広報費支出	1,600,000	1,588,115	13,885
諸会費支出	500,000	465,500	34,500
会費支出	400,000	399,351	60,649
渉外費支出	1,500,000	1,468,255	31,745
報酬委託手数料支出	3,300,000	3,253,732	46,268
用品代支出	3,500,000	3,439,246	60,754
スターパス維持費支出	1,600,000	1,598,183	1,817
ホームクラス支出	100,000	54,468	45,532
雑費支出	900,000	847,435	52,565
借入金等利息支出	(5,000,000)	(5,002,338)	(△ 2,338)
借入金利息支出	5,000,000	5,002,338	△ 2,338
借入金等返済支出	(23,000,000)	(23,031,244)	(△ 31,244)
短期借入金返済支出	23,000,000	23,031,244	△ 31,244
施設関係支出	(700,000)	(514,500)	(185,500)
建物支出	700,000	514,500	185,500
設備関係支出	(800,000)	(720,000)	(80,000)
教育研究機器備品支出	500,000	480,000	20,000
その他の機器備品支出	300,000	240,000	60,000
その他の支出	(35,800,000)	(35,416,921)	(383,079)
保険積立金支払支出	1,100,000	1,028,160	71,840
前期末未払金支払支出	2,700,000	2,544,012	155,988

1 学校法人 森友学園

(単位 円)

支出の部				
科	目	予	決	差
		算	算	異
預り金支払支出		21,000,000	20,912,571	87,429
立寄金支払支出		11,000,000	10,932,178	67,822
予備費	(0)	1,000,000		1,000,000
資金支出調整勘定	(△	1,700,000)	(△ 1,685,438)	(△ 14,562)
期末未払金	△	1,700,000	△ 1,685,438	△ 14,562
次年度繰越支払資金		207,804,854	213,177,111	△ 5,372,257
支出の部合計		390,904,854	398,147,174	△ 2,242,820

1 学校法人 森友学園

第2号様式

資金収支内訳表

平成24年4月1日から
平成25年3月31日まで

収入の部

(単位 円)

部・門 科 目	学 校 法 人	塚本幼稚園	総 合 計	
学生生徒等納付金収入	(0)	(93,552,522)	(93,552,522)	
保育料収入	0	44,528,900	44,528,900	
入園金収入	0	4,750,000	4,750,000	
教育費収入	0	25,744,000	25,744,000	
行事費収入	0	3,179,240	3,179,240	
給食費収入	0	14,971,942	14,971,942	
教材費収入	0	378,440	378,440	
寄付金収入	(0)	(5,830,156)	(5,830,156)	
一般寄付金収入	0	5,830,156	5,830,156	
補助金収入	(0)	(63,518,200)	(63,518,200)	
大阪府経常費補助金	0	33,378,000	33,378,000	
特別支援教育費補助金	0	7,056,000	7,056,000	
就園奨励費補助金	0	23,084,200	23,084,200	
資産運用収入	(0)	(7,094,104)	(7,094,104)	
受取利息・配当金収入	0	48,884	48,884	
施設設備利用料収入	0	7,045,220	7,045,220	
事業収入	(2,842,000)	(13,848,650)	(16,690,650)	
用品代収入	0	6,202,785	6,202,785	
スカーパス維持費収入	0	6,810,500	6,810,500	
ホームクラス収入	0	835,365	835,365	
未就園児保育料収入	2,058,000	0	2,058,000	
未就園児教育費収入	784,000	0	784,000	
雑収入	(0)	(4,798,314)	(4,798,314)	
退職金財団給付金収入	0	984,000	984,000	
その他の雑収入	0	2,541,383	2,541,383	
団体助成金収入	0	1,272,931	1,272,931	
収入の部合計	2,842,000	188,641,946	191,483,946	

1 学校法人 森友学園

支出の部

(単位 円)

科 目	部 門	学 校 法 人	塚 本 幼 稚 園	総 合 計	
人件費支出	(214,520)	(67,301,518)	(67,518,038)	
教員人件費支出		0	45,811,237	45,811,237	
職員人件費支出		214,520	20,644,281	20,858,801	
退職金支出		0	846,000	846,000	
教育研究経費支出	(0)	(34,194,499)	(34,194,499)	
消耗品費支出		0	3,032,842	3,032,842	
光熱水費支出		0	1,438,922	1,438,922	
旅費交通費支出		0	427,434	427,434	
研究費支出		0	1,102,951	1,102,951	
車両燃料費支出		0	560,986	560,986	
福利費支出		0	1,086,725	1,086,725	
通信運搬費支出		0	710,383	710,383	
行事費支出		0	7,015,639	7,015,639	
給食費支出		0	11,944,927	11,944,927	
保健衛生費支出		0	660,868	660,868	
修繕費支出		0	299,396	299,396	
損害保険料支出		0	965,280	965,280	
賃借料支出		0	2,169,930	2,169,930	
諸会費支出		0	338,090	338,090	
報酬委託手数料支出		0	2,426,500	2,426,500	
雑費支出		0	13,626	13,626	
管理経費支出	(0)	(15,259,961)	(15,259,961)	
消耗品費支出		0	293,097	293,097	
光熱水費支出		0	359,731	359,731	
旅費交通費支出		0	343,838	343,838	
車両燃料費支出		0	9,348	9,348	
福利費支出		0	87,549	87,549	
通信運搬費支出		0	177,596	177,596	
修繕費支出		0	69,297	69,297	
損害保険料支出		0	198,020	198,020	
公租公課支出		0	669,200	669,200	
広報費支出		0	1,586,115	1,586,115	
諸会費支出		0	465,500	465,500	
会議費支出		0	339,351	339,351	
渉外費支出		0	1,468,255	1,468,255	
報酬委託手数料支出		0	3,253,732	3,253,732	
用品代支出		0	3,439,246	3,439,246	
スクールバス維持費支出		0	1,598,183	1,598,183	
ホームクラス支出		0	54,468	54,468	
雑費支出		0	847,435	847,435	
借入金等利息支出	(0)	(5,002,338)	(5,002,338)	
借入金利息支出		0	5,002,338	5,002,338	
計		214,520	121,758,316	121,972,836	

1 学校法人 森友学園

第3号様式

人 件 費 支 出 内 訳 表

平成 24 年 4 月 1 日 から

平成 25 年 3 月 31 日 まで

(単位 円)

科 目	部 門	学 校 法 人	塚 本 幼 稚 園	総 合 計
教員人件費支出		0	45,811,237	45,811,237
本務教員		0	44,614,217	44,614,217
教員本俸		0	28,206,000	28,206,000
期末手当		0	3,740,000	3,740,000
その他の手当		0	2,633,768	2,633,768
所定福利費		0	5,034,449	5,034,449
兼務教員		0	1,197,020	1,197,020
職員人件費支出		214,520	20,644,281	20,858,801
本務職員		0	19,975,301	19,975,301
職員本俸		0	14,378,000	14,378,000
期末手当		0	1,810,000	1,810,000
その他の手当		0	1,220,992	1,220,992
所定福利費		0	2,566,309	2,566,309
兼務職員		214,520	668,980	883,500
退職金支出		0	846,000	846,000
教員退職金支出		0	846,000	846,000
計		214,520	67,301,518	67,516,038

1 学校法人 森友学園

第4号様式

消費収支計算書

平成24年4月1日から
平成25年3月31日まで

(単位 円)

消費収入の部		予 算		決 算	
科 目				差	異
学生生徒等納付金	(82,800,000)	(93,552,522)	(Δ 752,522)
保育料		44,500,000		44,528,900	Δ 28,900
入園金		4,500,000		4,750,000	Δ 250,000
教育費		25,500,000		25,744,000	Δ 244,000
行事費		3,000,000		3,179,240	Δ 179,240
給食費		15,000,000		14,971,942	Δ 28,058
教材費		300,000		378,440	Δ 78,440
寄付金	(5,800,000)	(5,830,156)	(Δ 30,156)
一般寄付金		5,800,000		5,830,156	Δ 30,156
補助金	(63,518,200)	(63,518,200)	(0)
大阪府経常費補助金		33,378,000		33,378,000	0
特別支援教育費補助金		7,058,000		7,058,000	0
就園奨励費補助金		23,084,200		23,084,200	0
資産運用収入	(7,040,000)	(7,094,104)	(Δ 54,104)
受取利息・配当金		40,000		48,884	Δ 8,884
施設設備利用料		7,000,000		7,045,220	Δ 45,220
事業収入	(16,000,000)	(16,690,650)	(Δ 690,650)
用品代収入		6,000,000		6,202,785	Δ 202,785
ｽｰﾊﾟｰｽ維持費収入		6,500,000		6,810,500	Δ 310,500
ホームクラス収入		800,000		835,365	Δ 35,365
未就園児保育料収入		2,000,000		2,058,000	Δ 58,000
未就園児教育費収入		700,000		784,000	Δ 84,000
雑収入	(4,700,000)	(4,798,314)	(Δ 98,314)
退職金財団給付金収入		1,000,000		984,000	Δ 16,000
その他の雑収入		2,500,000		2,541,383	Δ 41,383
団体助成金収入		1,200,000		1,272,931	Δ 72,931
繰戻収入合計		189,858,200		191,483,946	Δ 1,625,746
基本金組入額合計	Δ	2,000,000	Δ	2,136,357	Δ 136,357
消費収入の部合計		187,858,200		189,347,589	Δ 1,489,389

1 学校法人 菟友学園

(単位 円)

消費支出の部				
科 目	予 算	決 算	差 異	
人件費	(68,000,000)	(67,516,038)	(483,962)	
教員人件費	46,000,000	45,811,237	188,763	
職員人件費	21,000,000	20,858,801	141,199	
退職金	1,000,000	846,000	154,000	
教育研究経費	(42,200,000)	(41,728,827)	(471,173)	
消耗品費	3,000,000	3,032,842	△ 32,842	
光熱水費	1,500,000	1,438,922	61,078	
旅費交通費	500,000	427,434	72,566	
研究費	1,100,000	1,102,951	△ 2,951	
車輛燃料費	600,000	560,986	39,014	
福利費	1,100,000	1,086,725	13,275	
通信運搬費	700,000	710,383	△ 10,383	
行事費	7,000,000	7,015,639	△ 15,639	
給食費	12,000,000	11,944,927	55,073	
保健衛生費	700,000	660,868	39,132	
修繕費	300,000	299,396	604	
損害保険料	1,000,000	965,280	34,720	
賃借料	2,200,000	2,169,930	30,070	
諸会費	400,000	338,090	61,910	
報酬委託手数料	2,500,000	2,426,500	73,500	
建物減価償却額	8,900,000	6,891,692	8,308	
構築物減価償却額	50,000	43,000	7,000	
教育用機器減価償却額	600,000	599,636	364	
雑費	50,000	13,626	36,374	
管理経費	(17,850,000)	(17,195,510)	(654,490)	
消耗品費	300,000	293,097	6,903	
光熱水費	400,000	359,731	40,269	
旅費交通費	400,000	343,838	56,162	
車輛燃料費	50,000	9,348	40,652	
福利費	100,000	87,549	12,451	
通信運搬費	200,000	177,596	22,404	
修繕費	100,000	69,297	30,703	
損害保険料	200,000	198,020	1,980	
公租公課	700,000	669,200	30,800	
広報費	1,600,000	1,586,115	13,885	
諸会費	500,000	465,500	34,500	
会議費	400,000	339,351	60,649	
渉外費	1,500,000	1,468,255	31,745	
報酬委託手数料	3,300,000	3,253,732	46,268	
用品代支出	3,500,000	3,439,246	60,754	
スクールバス維持費支出	1,600,000	1,598,183	1,817	
ホームクラス支出	100,000	54,488	45,512	
その他機器減価償却額	800,000	784,483	15,517	
車輛減価償却額	1,200,000	1,151,068	48,934	
雑費	900,000	847,435	52,565	
借入金等利息	(5,000,000)	(5,002,338)	(△ 2,338)	
借入金利息	5,000,000	5,002,338	△ 2,338	
資産処分差額	(20,000)	(15)	(19,985)	
教育研究機器処分差額	10,000	14	9,986	
その他の機器処分差額	10,000	1	9,999	
予備費	(0)			
	1,000,000		1,000,000	
消費支出の部合計	134,070,000	131,442,728	2,627,272	

1 学校法人 森友学園

(単位 円)

消費支出の部					
科	目	予	算	決	算
	当年度消費収入超過額	53,788,200		57,904,861	
	前年度繰越消費収入超過額	4,372,699		4,372,699	
	翌年度繰越消費収入超過額	58,160,899		62,277,560	

1 学校法人 森友学園

第5号様式

消費収支内訳表

平成24年4月1日から

平成25年3月31日まで

消費収入の部

(単位 円)

科 目	部 門	学 校 法 人	塚本幼稚園	総 合 計
学生生徒等納付金	(0)	(93,552,522)	(93,552,522)
保育料		0	44,528,900	44,528,900
入園金		0	4,750,000	4,750,000
教育費		0	25,744,000	25,744,000
行事費		0	3,179,240	3,179,240
給食費		0	14,971,942	14,971,942
教材費		0	378,440	378,440
寄付金	(0)	(5,830,156)	(5,830,156)
一般寄付金		0	5,830,156	5,830,156
補助金	(0)	(63,518,200)	(63,518,200)
大阪府経常費補助金		0	33,378,000	33,378,000
特別支援教育費補助金		0	7,056,000	7,056,000
就園奨励費補助金		0	23,084,200	23,084,200
資産運用収入	(0)	(7,094,104)	(7,094,104)
受取利息・配当金		0	48,884	48,884
施設設備利用料		0	7,045,220	7,045,220
事業収入	(2,842,000)	(13,848,650)	(16,690,650)
用品代収入		0	6,202,785	6,202,785
スターパス維持費収入		0	6,810,500	6,810,500
ホームクラス収入		0	835,365	835,365
未就園児保育料収入		2,058,000	0	2,058,000
未就園児教育費収入		784,000	0	784,000
雑収入	(0)	(4,798,314)	(4,798,314)
退職金財団給付金収入		0	984,000	984,000
その他の雑収入		0	2,541,383	2,541,383
団体助成金収入		0	1,272,931	1,272,931
係属収入合計		2,842,000	188,641,946	191,483,946
消費収入の部合計		2,842,000	188,641,946	191,483,946

1 学校法人 森友学園

消費支出の部

(単位 円)

科 目	部 門	学 校 法 人	塚 本 幼 稚 園	総 合 計
人件費		(214,520)	(67,301,518)	(67,516,038)
教員人件費		0	45,811,237	45,811,237
職員人件費		214,520	20,644,281	20,858,801
退職金		0	846,000	846,000
教育研究経費		(0)	(41,728,827)	(41,728,827)
消耗品費		0	3,032,842	3,032,842
光熱水費		0	1,438,922	1,438,922
旅費交通費		0	427,434	427,434
研究費		0	1,102,951	1,102,951
車輛燃料費		0	560,986	560,986
福利費		0	1,086,725	1,086,725
通信運搬費		0	710,383	710,383
行事費		0	7,015,639	7,015,639
給食費		0	11,944,927	11,944,927
保健衛生費		0	660,868	660,868
修繕費		0	299,396	299,396
損害保険料		0	965,280	965,280
賃借料		0	2,169,930	2,169,930
諸会費		0	338,090	338,090
報酬委託手数料		0	2,426,500	2,426,500
建物減価償却額		0	6,891,692	6,891,692
構築物減価償却額		0	43,000	43,000
教育用機器減価償却額		0	599,836	599,836
雑費		0	13,626	13,626
管理経費		(0)	(17,195,510)	(17,195,510)
消耗品費		0	293,097	293,097
光熱水費		0	359,731	359,731
旅費交通費		0	343,838	343,838
車輛燃料費		0	9,348	9,348
福利費		0	87,549	87,549
通信運搬費		0	177,596	177,596
修繕費		0	69,297	69,297
損害保険料		0	198,020	198,020
公租公課		0	669,200	669,200
広報費		0	1,586,115	1,586,115
諸会費		0	465,500	465,500
会議費		0	339,351	339,351
渉外費		0	1,468,255	1,468,255
報酬委託手数料		0	3,253,732	3,253,732
用品代支出		0	3,439,246	3,439,246
スクールバス維持費支出		0	1,598,183	1,598,183
ホームクラス支出		0	54,468	54,468
その他機器減価償却額		0	784,483	784,483
車輛減価償却額		0	1,151,066	1,151,066
雑費		0	847,435	847,435
借入金等利息		(0)	(5,002,338)	(5,002,338)
借入金利息		0	5,002,338	5,002,338
資産処分差額		(0)	(15)	(15)
教育研究機器処分差額		0	14	14
その他の機器処分差額		0	1	1
消費支出の部合計		214,520	131,228,208	131,442,728

1 学校法人 森友学園

第6号様式

貸借対照表
平成25年3月31日現在

(単位 円)

資産の部		本年度末	前年度末	増減	
科	目			増	減
固定資産		517,011,248	524,218,480	△	7,207,232
有形固定資産		518,058,366	521,293,758	△	8,235,392
	土地	240,090,721	240,090,721		0
	建物	264,596,012	270,973,204	△	6,377,192
	構築物	200,867	243,667	△	43,000
	教育研究用機器備品	2,285,516	2,405,168	△	119,650
	その他の機器備品	6,525,426	6,069,910	△	544,484
	車輛	360,024	1,511,090	△	1,151,066
その他の固定資産		3,952,882	2,924,722		1,028,160
	電話加入権	214,322	214,322		0
	出資金	140,000	140,000		0
	保険積立金	3,598,560	2,570,400		1,028,160
流動資産		224,955,289	182,434,696		42,520,593
	現金及び預金	213,177,111	178,646,654		34,530,457
	未収入金	846,000	2,014,875	△	1,168,875
	立替金	10,932,178	1,773,167		9,159,011
資産の部合計		741,966,537	706,653,176		35,313,361
負債の部		本年度末	前年度末	増減	
科	目			増	減
固定負債		322,844,038	346,031,967	△	23,187,931
	長期借入金	318,844,038	341,831,967	△	23,187,931
	学校債	700,000	700,000		0
	預り保証金	3,500,000	3,500,000		0
流動負債		32,250,107	33,790,083	△	1,539,926
	短期借入金	23,187,931	23,031,244		156,687
	未払金	1,685,488	2,544,012	△	858,574
	入学金前受金	3,000,000	4,750,000	△	1,750,000
	施設利用料前受金	500,000	500,000		0
	預り金	3,876,738	2,984,777		911,961
負債の部合計		355,094,143	379,822,000	△	24,727,857
基本金の部		本年度末	前年度末	増減	
科	目			増	減
第1号基本金		311,594,884	309,468,477		2,126,357
第4号基本金		13,000,000	13,000,000		0
基本金の部合計		324,594,884	322,468,477		2,126,357
消費収支差額の部		本年度末	前年度末	増減	
科	目			増	減
翌年度繰越消費収入超過額		62,277,560	4,372,699		57,904,861
消費収支差額の部合計		62,277,560	4,372,699		57,904,861
負債の部、基本金の部及び消費収支差額の部合計		本年度末	前年度末	増減	
科	目			増	減
負債の部、基本金の部及び消費収支差額の部合計		741,966,537	706,653,176		35,313,361

注記事項

1. 重要な会計方針

- ・引当金の計上基準

退股与引当金

期末要支給額 11,085,000円 は私学退職金財団よりの交付金額と同額であるため
退職給与引当金は計上していない

2. 重要な会計方針の変更等

なし

3. 減価償却額の累計額の合計額

71,663,030 ₪

4. 徴収不能引当金の合計額

0 B

5. 担保に供されている資産の種類及び額

担保に供されている資産の種類及び額は、次のとおりである。

土地

240,090,721 円

土地
建物

264,596,012 円

6. 翌会計年度以後の会計年度において基本金への組入れを行うこととなる金額

273,340,884 円

7. その他財政及び経営の状況を正確に判断するために必要な事項

(1) 関連当事者との取引の内容は、次のとおりである。

属性	役員、法人 の名称	住所	資本金	事業の内容	親決権の 所有者割合	関係内容		取引の内容	取引金額	勘定科目	期末残高
						役員兼任等	事業上の 関係				
関係法人	学校法人 格致学園	大阪市		幼稚園		6名		資金貸付	17,148,690	立付金	10,409,850
								資金回収	6,729,121		

固定資産明細表

自平成24年4月1日 至平成25年3月31日

科目		期首残高	当期増加額	当期減少額	期末残高	減価償却額の累計額	繰引期末残高	摘要
有形固定資産	土地	240,090,721	0	0	240,090,721	0	240,090,721	
	建物	312,830,000	514,500	0	313,344,500	48,748,488	264,596,012	
	構築物	430,000	0	0	430,000	229,333	200,667	
	教育研究用機器備品	25,736,443	480,000	16,692,135	9,524,308	7,238,792	2,285,516	
	その他の機器備品	9,940,106	240,000	313,939	9,866,167	4,340,741	5,525,426	
	車両	11,465,700	0	0	11,465,700	11,105,676	360,024	
	計	600,492,970	1,234,500	17,006,074	584,721,396	71,663,030	513,058,366	
その他の固定資産								
	電話加入権	214,322	0	0	214,322	0	214,322	
	出資金	140,000	0	0	140,000	0	140,000	
	保険積立金	2,570,400	1,028,160	0	3,598,560	0	3,598,560	
	計	2,924,722	1,028,160	0	3,952,882	0	3,952,882	
合計		603,417,692	2,262,660	17,006,074	588,674,278	71,663,030	517,011,248	

借 入 金 明 細 表
自平成24年4月1日 至平成25年3月31日

借入先			期首残高	当期増加額	当期減少額	期末残高	利率	返済期限	摘要
長期借入金	公的金融機関		-	-	-	-			
			-	-	-	-			
			-	-	-	-			
			-	-	-	-			
		小計	-	-	-	-			
	市中金融機関		-	-	-	-			
			225,581,967	0	※14,187,931	211,394,036	1.875%	平成40年5月	(施設費)
			116,250,000	0	※9,000,000	107,250,000	1.875%	平成40年6月	担保:土地建物
									担保:建物
		小計	341,831,967	0	※23,187,931	318,644,036			
その他		-	-	-	-				
	小計	-	-	-	-				
計			341,831,967	0	※23,187,931	318,644,036			
短期借入金	公的金融機関		-	-	-	-			
		小計	-	-	-	-			
	市中金融機関		-	-	-	-			
		小計	-	-	-	-			
	その他		-	-	-	-			
		小計	-	-	-	-			
	返済期限が一年以内の長期借入金			23,031,244	※23,187,931	23,031,244	23,187,931		
計			23,031,244	※23,187,931	23,031,244	23,187,931			
合 計			364,863,211	※23,187,931 0	※23,187,931 23,031,244	341,831,967			

基本金明細表

平成24年4月1日 至平成25年3月31日

事項	要組入額	組入額	未組入額	摘要
第1号基本金				
前期繰越高	600,707,292	309,458,477	291,248,815	
当期組入高				
設備取得高				
(1) 土地				
借入金返済額		10,707,931	△ 10,707,931	
(2) 建物				
取得額	514,500	514,500		
借入金返済額		7,200,000	△ 7,200,000	
計	514,500	7,714,500	△ 7,200,000	
(3) 教育用機器備品				
取得額	480,000	480,000		
過年度修正額	△ 16,692,135	△ 16,692,135		
計	△ 16,212,135	△ 16,212,135		
(3) その他の機器備品				
取得額	240,000	240,000		
過年度修正額	△ 313,939	△ 313,939		
計	△ 73,939	△ 73,939		
小計	△ 15,771,574	2,136,357	△ 17,907,931	
当期末残高	584,935,718	311,594,834	273,340,884	
第4号基本金				
前期繰越高	13,000,000	13,000,000	0	
当期組入高	0	0	0	
当期末残高	13,000,000	13,000,000	0	
合計				
前期繰越高		322,458,477	291,248,815	
当期組入高		2,136,357	△ 17,907,931	
当期末残高		324,594,834	273,340,884	

平成 23 年 度

計 算 書 類

学校法人 森 友 学 園

1 学校法人 森友学園

第1号様式

資金収支計算書

平成23年4月1日から
平成24年3月31日まで

(単位 円)

収入の部					
科	目	予	決	差	異
学生生徒等納付金収入	(85,500,000)	(86,977,491)	(Δ 1,477,491)
保育料収入		84,000,000		34,667,400	Δ 667,400
入園金収入		6,000,000		6,050,000	Δ 50,000
教育費収入		26,500,000		26,912,000	Δ 412,000
行事費収入		3,000,000		3,141,711	Δ 141,711
給食費収入		16,000,000		16,206,380	Δ 206,380
寄付金収入	(6,200,000)	(6,352,745)	(Δ 152,745)
一般寄付金収入		6,200,000		6,352,745	Δ 152,745
補助金収入	(93,954,200)	(93,954,200)	(0)
大阪府経常費補助金		37,302,000		37,302,000	0
特別支援教育費補助金		30,576,000		30,576,000	0
就園奨励費補助金		25,970,200		25,970,200	0
市町村補助金		106,000		106,000	0
資産運用収入	(6,830,000)	(6,914,320)	(Δ 84,320)
受取利息・配当金収入		30,000		84,140	Δ 4,140
施設設備利用料収入		6,800,000		6,880,180	Δ 80,180
事業収入	(19,000,000)	(20,251,349)	(Δ 1,251,349)
用品代収入		9,500,000		9,952,809	Δ 452,809
スクールバス維持費収入		7,000,000		7,090,000	Δ 90,000
ホームクラス収入		500,000		712,540	Δ 212,540
未就園児保育料収入		1,500,000		1,728,000	Δ 228,000
未就園児教育費収入		500,000		768,000	Δ 268,000
雑収入	(11,000,000)	(11,959,646)	(Δ 959,646)
退職金財団給付金収入		4,000,000		4,114,394	Δ 114,394
その他の雑収入		5,000,000		5,554,257	Δ 554,257
団体助成金収入		2,000,000		2,290,995	Δ 290,995
前受金収入	(5,500,000)	(5,250,000)	(250,000)
入学金前受金収入		5,000,000		4,750,000	250,000
施設利用料前受金収入		500,000		500,000	0
その他の収入	(27,000,000)	(27,402,525)	(Δ 402,525)
前期末未収入金回収収入		1,500,000		1,318,750	183,250
立替金回収収入		5,500,000		5,318,109	181,891
預り金受入収入		20,000,000		20,767,666	Δ 767,666
資金収入調整勘定	(Δ	7,600,000)	(Δ	7,564,875)	(64,875)
期末未収入金	Δ	2,100,000	Δ	2,014,875	Δ 85,125
前期末前受金	Δ	5,500,000	Δ	5,650,000	Δ 150,000
前年度繰越支払資金		121,514,993		121,514,993	
収入の部合計		368,899,193		372,912,394	Δ 4,013,201

1 学校法人 森友学園

(単位 円)

支出の部		目		予	決	差
科	目	算	算	異		
人件費支出	(82,000,000)	(81,240,631)	(759,469)
教員人件費支出		53,000,000		52,439,631		560,369
職員人件費支出		25,000,000		24,686,506		313,494
退職金支出		4,000,000		4,114,394	△	114,394
教育研究経費支出	(35,200,000)	(34,717,777)	(482,223)
消耗品費支出		2,500,000		2,426,583		73,417
光熱水費支出		1,600,000		1,564,883		35,112
旅費交通費支出		1,000,000		932,617		67,483
研究費支出		1,500,000		1,523,188	△	23,188
車輛燃料費支出		800,000		659,513		40,487
福利費支出		500,000		496,976		3,024
通信運搬費支出		600,000		561,821		38,679
行事費支出		5,400,000		5,367,616		32,384
給食費支出		14,000,000		14,124,488	△	124,488
保健衛生費支出		600,000		587,729		32,271
修繕費支出		500,000		441,350		58,650
損害保険料支出		1,900,000		1,821,170		78,830
賃借料支出		2,200,000		2,183,685		16,315
諸会費支出		400,000		381,235		18,765
報酬委託手数料支出		1,800,000		1,732,131		67,869
雑費支出		100,000		33,387		66,613
管理経費支出	(21,500,000)	(20,953,772)	(546,228)
消耗品費支出		300,000		293,527		6,473
光熱水費支出		400,000		391,222		8,778
旅費交通費支出		400,000		393,811		6,189
車輛燃料費支出		50,000		15,301		34,699
福利費支出		100,000		103,332	△	3,332
通信運搬費支出		400,000		374,213		25,787
修繕費支出		150,000		135,686		14,314
公租公課支出		1,000,000		965,600		34,400
広報費支出		1,200,000		1,167,028		32,972
諸会費支出		200,000		174,200		25,800
会議費支出		500,000		482,304		17,696
渉外費支出		2,900,000		2,889,442		60,558
報酬委託手数料支出		4,000,000		3,866,405		33,595
用品代支出		5,600,000		5,572,977		27,023
スクールバス維持費支出		3,200,000		3,113,936		86,064
ホームクラス支出		200,000		155,381		44,619
雑費支出		900,000		809,407		90,593
借入金等利息支出	(5,500,000)	(5,435,914)	(64,086)
借入金利息支出		5,500,000		5,435,914		64,086
借入金等返済支出	(23,000,000)	(22,876,848)	(123,152)
短期借入金返済支出		23,000,000		22,876,848		123,152
設備関係支出	(4,200,000)	(4,180,000)	(20,000)
その他の機器備品支出		4,200,000		4,180,000		20,000
その他の支出	(27,700,000)	(27,404,910)	(295,090)
保険積立金支払支出		1,000,000		1,028,160	△	28,160
前期未払金支払支出		1,200,000		1,140,750		59,250
預り金支払支出		28,500,000		23,462,833		37,167
立替金支払支出		2,000,000		1,773,167		226,833

1 学校法人 森友学園

(単位 円)

支出の部			
科 目	予 算	決 算	差 異
予備費	(0) 1,000,000		1,000,000
資金支出調整勘定	(△ 2,500,000)	(△ 2,544,012)	(44,012)
期末未払金	△ 2,500,000	△ 2,544,012	44,012
次年度繰越支払資金	171,299,193	178,846,654	△ 7,547,461
支出の部合計	368,899,193	372,912,394	△ 4,013,201

1 学校法人 森友学園

第2号様式

資金収支内訳表

平成23年4月1日から

平成24年3月31日まで

収入の部

(単位 円)

科 目	部 門	学 校 法 人	塚本幼稚園	総 合 計
学生生徒等納付金収入	(0)	(86,977,491)	(86,977,491)
保育料収入		0	34,667,400	34,667,400
入園金収入		0	6,050,000	6,050,000
教育費収入		0	28,912,000	28,912,000
行事費収入		0	3,141,711	3,141,711
給食費収入		0	16,206,380	16,206,380
寄付金収入	(0)	(6,352,745)	(6,352,745)
一般寄付金収入		0	6,352,745	6,352,745
補助金収入	(0)	(93,954,200)	(93,954,200)
大阪府経常費補助金		0	37,302,000	37,302,000
特別支援教育費補助金		0	30,576,000	30,576,000
就園奨励費補助金		0	25,970,200	25,970,200
市町村補助金		0	106,000	106,000
資産運用収入	(0)	(6,914,320)	(6,914,320)
受取利息・配当金収入		0	34,140	34,140
施設設備利用料収入		0	6,880,180	6,880,180
事業収入	(2,496,000)	(17,755,349)	(20,251,349)
用品代収入		0	9,952,809	9,952,809
スクールバス維持費収入		0	7,090,000	7,090,000
ホームグラス収入		0	712,540	712,540
未就園児保育料収入		1,728,000	0	1,728,000
未就園児教育費収入		768,000	0	768,000
雑収入	(0)	(11,959,646)	(11,959,646)
退職金財団給付金収入		0	4,114,394	4,114,394
その他の雑収入		0	5,554,257	5,554,257
団体助成金収入		0	2,290,995	2,290,995
収入の部合計		2,496,000	223,913,751	226,409,751

1 学校法人 森友学園

支出の部

(単位 円)

科 目	学 校 法 人	堺 本 幼 稚 園	総 合 計
人件費支出	(4,893,588)	(76,346,943)	(81,240,531)
教員人件費支出	0	52,439,631	52,439,631
職員人件費支出	4,893,588	19,792,918	24,686,506
退職金支出	0	4,114,394	4,114,394
教育研究経費支出	(0)	(34,717,777)	(34,717,777)
消耗品費支出	0	2,426,583	2,426,583
光熱水費支出	0	1,564,888	1,564,888
旅費交通費支出	0	932,517	932,517
研究費支出	0	1,523,188	1,523,188
車輛燃料費支出	0	559,513	559,513
福利費支出	0	496,976	496,976
通信運搬費支出	0	561,821	561,821
行事費支出	0	5,367,616	5,367,616
給食費支出	0	14,124,488	14,124,488
保健衛生費支出	0	567,729	567,729
修繕費支出	0	441,350	441,350
損害保険料支出	0	1,821,170	1,821,170
賃借料支出	0	2,183,685	2,183,685
諸会費支出	0	381,235	381,235
報酬委託手数料支出	0	1,732,131	1,732,131
雑費支出	0	33,887	33,887
管理経費支出	(0)	(20,953,772)	(20,953,772)
消耗品費支出	0	293,527	293,527
光熱水費支出	0	391,222	391,222
旅費交通費支出	0	393,811	393,811
車輛燃料費支出	0	15,301	15,301
福利費支出	0	103,332	103,332
通信運搬費支出	0	374,213	374,213
修繕費支出	0	135,688	135,688
公租公課支出	0	965,600	965,600
広報費支出	0	1,167,028	1,167,028
諸会費支出	0	174,200	174,200
会議費支出	0	482,304	482,304
渉外費支出	0	2,839,442	2,839,442
報酬委託手数料支出	0	3,966,405	3,966,405
用品代支出	0	5,572,977	5,572,977
スクールバス維持費支出	0	3,113,936	3,113,936
ホームクラス支出	0	155,381	155,381
雑費支出	0	809,407	809,407
借入金等利息支出	(0)	(5,435,914)	(5,435,914)
借入金利息支出	0	5,435,914	5,435,914
計	4,893,588	137,454,406	142,347,994

人件費支出内訳表

平成23年4月 1日から

平成24年3月31日まで

(単位:円)

科目	学校法人	塚本幼稚園	総額
教員人件費支出	0	52,439,631	52,439,631
本務教員	0	51,224,631	51,224,631
本俸	0	31,340,000	31,340,000
期末手当	0	9,119,200	9,119,200
その他の手当	0	4,507,858	4,507,858
所定福利費	0	6,257,573	6,257,573
兼務教員	0	1,215,000	1,215,000
職員人件費支出	4,893,588	19,792,918	24,686,506
本務職員	4,893,588	19,745,968	24,639,556
本俸	2,680,000	14,268,000	16,948,000
期末手当	980,000	1,680,000	2,660,000
その他の手当	698,480	949,116	1,647,596
所定福利費	535,108	2,848,852	3,383,960
兼務職員	0	46,950	46,950
役員報酬支出	0	0	0
退職金支出	0	4,114,394	4,114,394
教員	0	4,114,394	4,114,394
職員	0	0	0
計	4,893,588	76,346,943	81,240,531

1 学校法人 森友学園

第4号様式

消費収支計算書

平成23年4月1日から
平成24年3月31日まで

(単位 円)

消費収入の部		予	決	差
科	目	算	算	異
学生生徒等納付金		(85,500,000)	(86,977,491)	(Δ 1,477,491)
保育料		34,000,000	34,667,400	Δ 667,400
入園金		6,000,000	6,050,000	Δ 50,000
教育費		26,500,000	26,912,000	Δ 412,000
行事費		3,000,000	3,141,711	Δ 141,711
給食費		16,000,000	16,206,380	Δ 206,380
寄付金		(6,200,000)	(6,352,745)	(Δ 152,745)
一般寄付金		6,200,000	6,352,745	Δ 152,745
補助金		(93,954,200)	(93,954,200)	(0)
大阪府経常費補助金		37,302,000	37,302,000	0
特別支援教育費補助金		30,576,000	30,576,000	0
就園奨励費補助金		25,970,200	25,970,200	0
市町村補助金		106,000	106,000	0
資産運用収入		(6,830,000)	(6,914,320)	(Δ 84,320)
受取利息・配当金		30,000	34,140	Δ 4,140
施設設備利用料		6,800,000	6,880,180	Δ 80,180
事業収入		(19,000,000)	(20,251,349)	(Δ 1,251,349)
用品代収入		9,500,000	9,952,809	Δ 452,809
スクールバス維持費収入		7,000,000	7,090,000	Δ 90,000
ホームクラス収入		500,000	712,540	Δ 212,540
未就園児保育料収入		1,500,000	1,728,000	Δ 228,000
未就園児教育費収入		500,000	768,000	Δ 268,000
雑収入		(11,000,000)	(11,959,846)	(Δ 959,846)
退職金財団給付金収入		4,000,000	4,114,394	Δ 114,394
その他の雑収入		5,000,000	5,554,257	Δ 554,257
団体助成金収入		2,000,000	2,290,995	Δ 290,995
帰属収入合計		222,484,200	226,409,751	Δ 3,925,551
基本金組入額合計		Δ 21,000,000	Δ 21,931,244	931,244
消費収入の部合計		201,484,200	204,478,507	Δ 2,994,307

1 学校法人 森友学園

(単位 円)

消費支出の部		予	算	決	算	差	異
科	目						
人件費		(82,000,000)	(81,240,531)	(759,469)
教員人件費			53,000,000		52,439,631		560,369
職員人件費			25,000,000		24,686,506		313,494
退職金			4,000,000		4,114,394	△	114,394
教育研究経費		(42,850,000)	(42,187,673)	(662,327)
消耗品費			2,500,000		2,426,583		73,417
光熱水費			1,600,000		1,564,888		35,112
旅費交通費			1,000,000		932,517		67,483
研究費			1,500,000		1,523,188	△	23,188
車両燃料費			600,000		559,513		40,487
福利費			500,000		496,976		3,024
通信運搬費			600,000		561,321		38,679
行事費			5,400,000		5,367,616		32,384
給食費			14,000,000		14,124,488	△	124,488
保健衛生費			600,000		567,729		32,271
修繕費			500,000		441,350		58,650
損害保険料			1,900,000		1,821,170		78,830
賃借料			2,200,000		2,183,685		16,315
諸会費			400,000		381,235		18,765
報酬委託手数料			1,800,000		1,782,131		67,869
建物減価償却額			7,000,000		6,882,280		117,740
構築物減価償却額			50,000		48,000		7,000
教育用機器減価償却額			600,000		544,636		55,364
雑費			100,000		83,387		66,613
管理経費		(24,400,000)	(23,668,573)	(731,427)
消耗品費			300,000		293,527		6,473
光熱水費			400,000		391,222		8,778
旅費交通費			400,000		393,811		6,189
車両燃料費			50,000		15,301		34,699
福利費			100,000		103,332	△	3,332
通信運搬費			400,000		374,218		25,787
修繕費			150,000		135,686		14,314
公租公課			1,000,000		965,600		34,400
広報費			1,200,000		1,167,028		32,972
諸会費			200,000		174,200		25,800
会議費			500,000		482,304		17,696
渉外費			2,900,000		2,839,442		60,558
報酬委託手数料			4,000,000		3,966,405		33,595
用品代支出			5,600,000		5,572,977		27,023
スクールバス維持費支出			3,200,000		3,118,936		86,064
ホームクラス支出			200,000		155,381		44,619
その他機器減価償却額			800,000		845,082		54,918
車両減価償却額			2,000,000		1,869,719		130,281
雑費			900,000		809,407		90,593
借入金等利息		(5,500,000)	(5,435,914)	(64,086)
借入金利息			5,500,000		5,435,914		64,086
予備費		(0)				
			1,000,000				1,000,000
消費支出の部合計			155,750,000		152,532,691		3,217,309
当年度消費収入超過額			45,734,200		51,945,816		
前年度繰越消費収入超過額	△		47,673,117	△	47,573,117		
翌年度繰越消費収入超過額	△		1,838,917		4,372,699		

1 学校法人 森友学園

第5号様式

消費収支内訳表

平成23年4月1日から

平成24年3月31日まで

消費収入の部

(単位 円)

科 目	部 門	学 校 法 人	塚 本 幼 稚 園	総 合 計	
学生生徒等納付金	(0)	(86,977,491)	(86,977,491)	
保育料		0	34,667,400	34,667,400	
入園金		0	6,050,000	6,050,000	
教育費		0	26,912,000	26,912,000	
行事費		0	3,141,711	3,141,711	
給食費		0	16,206,380	16,206,380	
寄付金	(0)	(6,352,745)	(6,352,745)	
一般寄付金		0	6,352,745	6,352,745	
補助金	(0)	(93,954,200)	(93,954,200)	
大阪府経常費補助金		0	37,302,000	37,302,000	
特別支援教育費補助金		0	30,576,000	30,576,000	
就園奨励費補助金		0	25,970,200	25,970,200	
市町村補助金		0	106,000	106,000	
資産運用収入	(0)	(6,914,320)	(6,914,320)	
受取利息・配当金		0	34,140	34,140	
施設設備利用料		0	6,880,180	6,880,180	
事業収入	(2,496,000)	(17,755,349)	(20,251,349)	
用品代収入		0	9,952,809	9,952,809	
スクールバス維持費収入		0	7,090,000	7,090,000	
ホームクラス収入		0	712,540	712,540	
未就園児保育料収入		1,728,000	0	1,728,000	
未就園児教育費収入		768,000	0	768,000	
雑収入	(0)	(11,959,646)	(11,959,646)	
退職金財団給付金収入		0	4,114,394	4,114,394	
その他の雑収入		0	5,554,257	5,554,257	
団体助成金収入		0	2,290,995	2,290,995	
繰越収入合計		2,496,000	223,913,751	226,409,751	
消費収入の部合計		2,496,000	223,913,751	226,409,751	

1 学校法人 森友学園

消費支出の部

(単位 円)

科 目	部 門	学 校 法 人	塚 本 幼 稚 園	総 合 計
人件費		(4,893,588)	(76,346,943)	(81,240,531)
教員人件費		0	52,439,631	52,439,631
職員人件費		4,893,588	19,792,918	24,686,506
退職金		0	4,114,394	4,114,394
教育研究経費		(0)	(42,187,673)	(42,187,673)
消耗品費		0	2,426,583	2,426,583
光熱水費		0	1,564,888	1,564,888
旅費交通費		0	932,517	932,517
研究費		0	1,523,188	1,523,188
車両燃料費		0	559,513	559,513
福利費		0	496,976	496,976
通信運搬費		0	561,321	561,321
行事費		0	5,367,616	5,367,616
給食費		0	14,124,488	14,124,488
保健衛生費		0	567,729	567,729
修繕費		0	441,350	441,350
損害保険料		0	1,821,170	1,821,170
賃借料		0	2,183,685	2,183,685
諸会費		0	381,235	381,235
報酬委託手数料		0	1,732,181	1,732,181
建物減価償却額		0	6,882,260	6,882,260
構築物減価償却額		0	43,000	43,000
教育用機器減価償却額		0	544,636	544,636
雑費		0	33,387	33,387
管理経費		(0)	(23,668,573)	(23,668,573)
消耗品費		0	298,527	298,527
光熱水費		0	391,222	391,222
旅費交通費		0	393,811	393,811
車両燃料費		0	15,301	15,301
福利費		0	103,332	103,332
通信運搬費		0	374,213	374,213
修繕費		0	135,686	135,686
公租公課		0	965,600	965,600
広報費		0	1,167,028	1,167,028
諸会費		0	174,200	174,200
会議費		0	482,304	482,304
渉外費		0	2,839,442	2,839,442
報酬委託手数料		0	3,966,406	3,966,406
用品代支出		0	5,572,977	5,572,977
スクールバス維持費支出		0	3,113,936	3,113,936
ホームクラス支出		0	155,381	155,381
その他機器減価償却額		0	845,082	845,082
車両減価償却額		0	1,869,719	1,869,719
雑費		0	809,407	809,407
借入金等利息		(0)	(5,435,914)	(5,435,914)
借入金利息		0	5,435,914	5,435,914
消費支出の部合計		4,893,588	147,639,103	152,532,691

1 学校法人 森友学園

第6号様式

貸 借 対 照 表
平成 24 年 3 月 31 日 現在

(単位 円)

資産の部		本 年 度 末	前 年 度 末	増 減	
科	目				
固定資産		524,218,480	529,195,017	△	4,976,537
有形固定資産		521,293,758	527,298,455	△	6,004,697
土地		240,090,721	240,090,721		0
建物		270,973,204	277,855,464	△	6,882,260
構築物		243,667	286,667	△	43,000
教育研究用機器備品		2,405,166	2,949,802	△	544,636
その他の機器備品		6,069,910	2,734,992		3,334,918
車両		1,511,090	3,380,809	△	1,869,719
その他の固定資産		2,924,722	1,896,562		1,028,160
電話加入権		214,322	214,322		0
出資金		140,000	140,000		0
保険積立金		2,570,400	1,542,240		1,028,160
流動資産		182,434,696	128,149,852		54,284,844
現金及び預金		178,646,654	121,514,993		57,131,661
未収入金		2,014,875	1,318,750		696,125
立替金		1,773,167	5,316,109	△	3,542,942
資産の部合計		706,653,176	657,344,869		49,308,307
負債の部		本 年 度 末	前 年 度 末	増 減	
科	目				
固定負債		348,091,967	369,063,211	△	23,031,244
長期借入金		341,831,967	364,868,211	△	23,031,244
学校債		700,000	700,000		0
預り保証金		3,500,000	3,500,000		0
流動負債		33,790,033	35,327,542	△	1,537,509
短期借入金		23,031,244	22,876,848		154,396
未払金		2,544,012	1,140,750		1,403,262
入学金前受金		4,750,000	5,650,000	△	900,000
施設利用料前受金		500,000	0		500,000
預り金		2,964,777	5,659,944	△	2,695,167
負債の部合計		379,822,000	404,390,753	△	24,568,753
基本金の部		本 年 度 末	前 年 度 末	増 減	
科	目				
第1号基本金		309,458,477	287,527,233		21,931,244
第4号基本金		13,000,000	13,000,000		0
基本金の部合計		322,458,477	300,527,233		21,931,244
消費収支差額の部		本 年 度 末	前 年 度 末	増 減	
科	目				
翌年度繰越消費収入超過額		4,872,699	△ 47,573,117		51,945,816
消費収支差額の部合計		4,872,699	△ 47,573,117		51,945,816
負債の部、基本金の部及び消費収支差額の部合計		本 年 度 末	前 年 度 末	増 減	
科	目				
負債の部、基本金の部及び消費収支差額の部合計		706,653,176	657,344,869		49,308,307

注記事項

1. 重要な会計方針

・ 引当金の計上基準

退職給与引当金

期末要支給額10,086,550円は私学退職金財団よりの交付金額と同額であるため

退職給与引当金は計上していない

2. 重要な会計方針の変更等

なし

3. 減価償却額の累計額の合計額

79,199,212 円

4. 徴収不能引当金の合計額

0 円

5. 担保に供されている資産の種類及び額

担保に供されている資産の種類及び額は、次のとおりである。

土地

240,090,721 円

建物

270,973,204 円

6. 翌会計年度以後の会計年度において基本金への組入れを行うこととなる金額

291,248,815 円

7. その他財政及び経営の状況を正統に判断するために必要な事項

なし

固 定 資 産 明 細 表

自平成23年4月1日 至平成24年3月31日

科目		期首残高	当期増加額	当期減少額	期末残高	減価償却額の累計額	差引期末残高	摘要
有形固定資産	土地	240,090,721	0	0	240,090,721	0	240,090,721	
	建物	312,830,000	0	0	312,830,000	41,856,796	270,973,204	
	構築物	430,000	0	0	430,000	186,333	243,667	
	教育研究用機器備品	25,736,443		0	25,736,443	23,331,277	2,405,166	
	その他の機器備品	5,760,106	4,180,000	0	9,940,106	3,870,196	6,069,910	
	車両	11,465,700	0	0	11,465,700	9,954,610	1,511,090	
	計	596,312,970	4,180,000	0	600,492,970	79,199,212	521,293,758	
その他の固定資産								
	電話加入権	214,322	0	0	214,322	0	214,322	
	出資金	140,000	0	0	140,000	0	140,000	
	保険積立金	1,542,240	1,028,160	0	2,570,400	0	2,570,400	
	計	1,896,562	1,028,160	0	2,924,722	0	2,924,722	
合計		598,209,532	5,208,160	0	603,417,692	79,199,212	524,218,480	

借 入 金 明 細 表
自平成23年4月1日 至平成24年3月31日

借入先			期首残高	当期増加額	当期減少額	期末残高	利率	返済期限	摘要
長期借入金	公的金融機関		-	-	-	-			
			-	-	-	-			
			-	-	-	-			
			-	-	-	-			
		小計	-	-	-	-			
	市中金融機関		-	-	-	-			(施設費) 担保:土地建物 担保:建物
		239,613,211		※14,031,244	225,581,967	1.875%	平成40年5月		
		125,250,000	0	※9,000,000	116,250,000	1.875%	平成40年6月		
		小計	364,863,211	0	※23,031,244	341,831,967			
その他		-	-	-	-				
	小計	-	-	-	-				
計			364,863,211	0	※23,031,244	341,831,967			
短期借入金	公的金融機関		-	-	-	-			
		小計	-	-	-	-			
	市中金融機関		-	-	-	-			
		小計	-	-	-	-			
	その他		-	-	-	-			
		小計	-	-	-	-			
	返済期限が一年以内の長期借入金			22,878,848	※23,031,244	22,878,848	23,031,244		
計			22,878,848	※23,031,244 22,724,714	22,878,848	23,031,244			
合 計			387,742,059	※23,031,244 22,724,714	※23,031,244 45,603,562	364,863,211			

基 本 金 明 細 表

平成23年4月1日 至平成24年3月31日

事項	要組入額	組入額	末組入額	摘要
第1号基本金				
前期繰越高	596,527,292	287,527,233	309,000,059	
当期組入高				
股備取得高				
(1) 土地				
借入金返済額		10,551,244	△ 10,551,244	
(2) 建物				
借入金返済額		7,200,000	△ 7,200,000	
(3) その他の機器備品				
取得額	4,180,000	4,180,000		
小計	4,180,000	21,931,244	△ 17,751,244	
当期末残高	600,707,292	309,458,477	291,248,815	
第4号基本金				
前期繰越高	13,000,000	13,000,000	0	
当期組入高	0	0	0	
当期末残高	13,000,000	13,000,000	0	
合計				
前期繰越高		300,527,233	309,000,059	
当期組入高		21,931,244	△ 17,751,244	
当期末残高		322,458,477	291,248,815	

平成27年1月6日

森友学園 新規学校設立案件 収支計画・借入返済計画概要(初年度1,2年生を募集 小学校2クラス)

生徒数 100%

(千円)

収支計画	平成25年度 △2期目	平成27年度 △1期目	平成28年度 1期目	平成29年度 2期目	平成30年度 3期目	平成31年度 4期目	平成32年度 5期目	平成33年度 6期目	平成34年度 7期目	平成35年度 8期目	平成36年度 9期目	平成37年度 10期目
事業収入												
納付金収入												
校舎賃借収入			3,400	1,700	1,700	1,700	1,700	1,700	1,700	1,700	1,700	1,700
入学金収入			52,000	32,000	32,000	32,000	32,000	32,000	32,000	32,000	32,000	32,000
授業料収入			26,000	16,000	16,000	16,000	16,000	16,000	16,000	16,000	16,000	16,000
学費収入			70,000	126,000	174,000	222,000	270,000	288,000	288,000	288,000	288,000	288,000
教育充実費収入			31,200	90,400	69,600	88,800	108,000	115,200	115,200	115,200	115,200	115,200
補助金収入			16,800	33,600	50,400	67,200	84,000	100,800	100,800	100,800	100,800	100,800
その他収入(給食代等)			15,800	26,200	34,000	44,400	54,000	57,600	57,600	57,600	57,600	57,600
収入合計A	0	0	223,000	284,900	378,500	472,100	565,700	611,300	611,300	611,300	611,300	611,300
事業支出												
役員人件費			55,000	72,900	91,899	110,898	130,897	133,594	133,594	133,594	133,594	133,594
職員人件費			10,500	14,280	14,568	18,711	22,731	23,186	23,186	23,186	23,186	23,186
臨時教員代			10,000	10,000	10,000	10,000	10,000	10,000	10,000	10,000	10,000	10,000
教育研究経費支出			24,000	28,800	34,560	41,472	49,766	49,766	49,766	49,766	49,766	49,766
管理経費支出			36,000	24,000	28,800	34,560	41,472	49,766	49,766	49,766	49,766	49,766
※1管理経費(借地料)	8,000	23,000	23,000	23,000	23,000	23,000	23,000	23,000	0	0	0	0
その他支出(給食代等)			15,600	25,200	34,800	44,400	54,000	57,600	57,600	57,600	57,600	57,600
減価償却費			20,000	20,000	20,000	20,000	20,000	20,000	20,000	20,000	20,000	20,000
支払利息												
経費合計B	8,000	59,000	182,100	223,010	263,041	309,811	360,238	366,912	343,912	343,912	343,912	343,912
営業収支(A-B)	△ 8,000	△ 59,000	40,900	61,890	115,459	162,289	205,462	244,388	267,388	267,388	267,388	267,388

3月完成
1・2年生開校

※2土地購入費:750,000

借入返済計画	平成25年度 △2期目	平成27年度 △1期目	平成28年度 1期目	平成29年度 2期目	平成30年度 3期目	平成31年度 4期目	平成32年度 5期目	平成33年度 6期目	平成34年度 7期目	平成35年度 8期目	平成36年度 9期目	平成37年度 10期目
自己資金・補助金収入	239,000	548,000	28,000	80,900	192,750	358,249	570,538	828,000	1,120,387	887,775	1,006,183	1,322,551
事業収支	△ 8,000	△ 59,000	40,900	61,890	115,459	162,289	205,462	244,388	267,388	267,388	267,388	267,388
事業収支(幼稚園)	30,000	30,000	30,000	30,000	30,000	30,000	30,000	30,000	30,000	30,000	30,000	30,000
(減価償却費)			20,000	20,000	20,000	20,000	20,000	20,000	20,000	20,000	20,000	20,000
経費率・土地購入		△ 400,000							△ 750,000			
設備購入・教育設備等		△ 90,000	△ 39,000									
新設時寄付金収入	287,000											
借入金												
借入												
返済												
次年度開校額	540,000	29,000	80,900	192,790	358,249	570,538	828,000	1,120,387	887,775	1,006,183	1,322,551	1,639,938

設定条件

1. 1学年2クラス
2. 1クラス40人
3. 初年度は1, 2年生募集
※開校年度2年生のみ1クラス25人
4. 入学定額20, 000円
5. 入学金400, 000円(初年度のみ)
6. 施設費200, 000円(初年度のみ)
7. 授業料月額50, 000円
8. 教育充実費月額20, 000円
9. 補助金収入生徒1人年額210, 000円
10. その他収入(給食代等)は収支ゼロ

11. 教員給与年額550万円
5期目まで毎年3名増員する。給与は毎年2%アップ
 12. 職員給与年額350万円
5期目まで生徒数に併せて増員する。2%アップ
 13. 臨時教員給与年額200万円
 14. 教育研究経費・管理経費
月額200万円で5期目まで毎年20%増加
 15. 地代は年額2300万円
- ※1 借地料は確定額ではない。(見積もり合わせ後に確定)
※2 土地購入費は確定額ではない。(見積もり合わせ後に確定)

左記収支計画・返済計画概要について、十分に検討を重ねた結果、当該計画概要通りに事業収支及び借入返済が実行されらると思われる。

平成27年1月6日

税理士

校舎の配置図、各階平面図、立面図

※1 階平面図が校舎配置図を兼ねる。

■計画地概要

計画場所：豊中市野田町1501番

用途地域：第1種住居地域

敷地面積：8770.43㎡ (2653.05坪)

建築率：60% (max: 5262.25㎡)

容積率：200% (max: 17540.86㎡)

防火指定：防火地域

※ 役所等関係各所との協議により、プランが変更になる場合があります。

※ 旗選候補により、プラン変更を強いられる可能性があります。

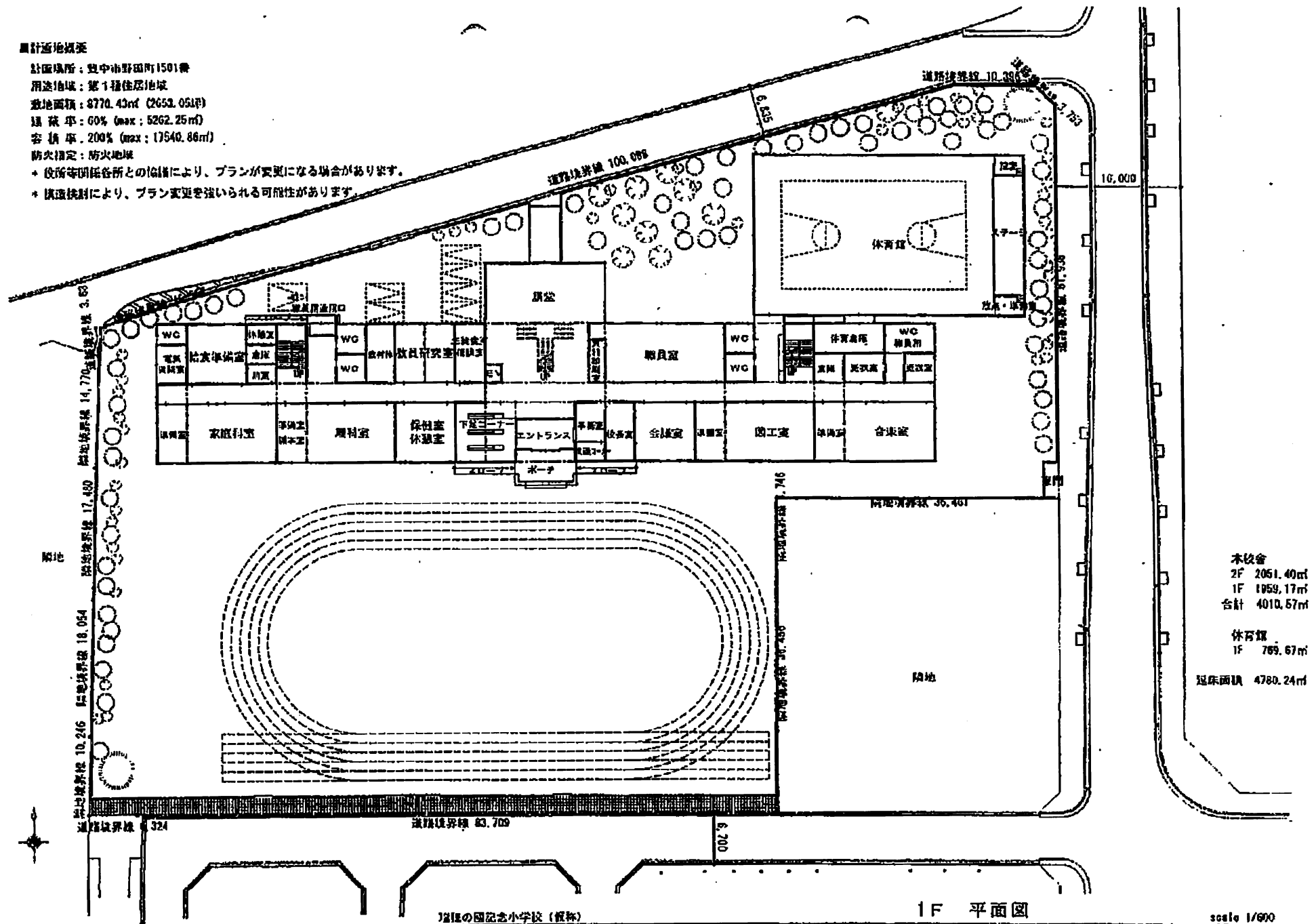

図面 3

(特許) 特許小字特許の図面

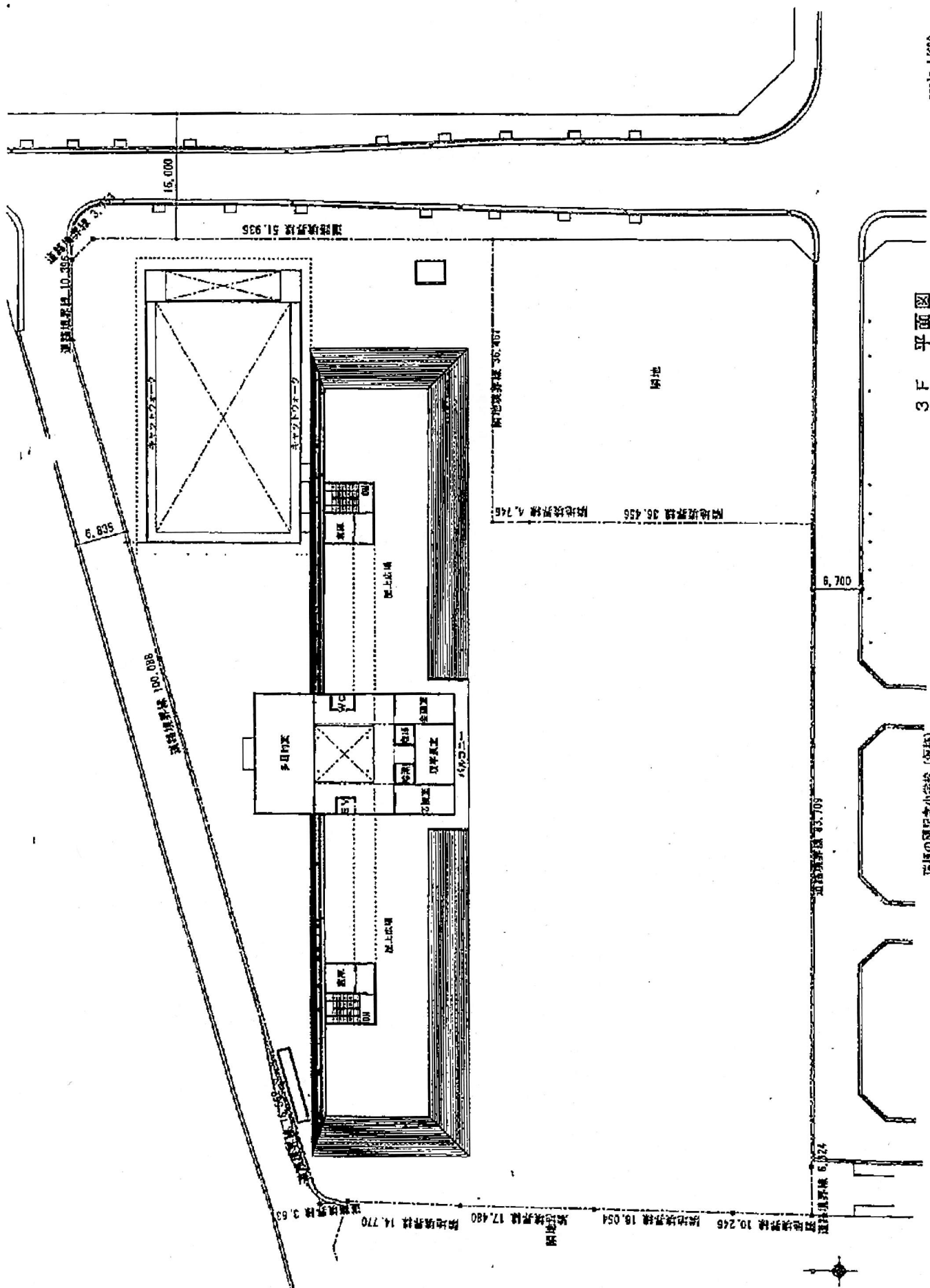

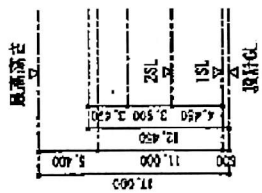

前立面図

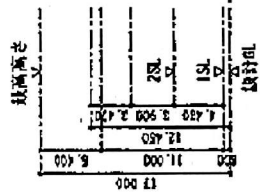

北立面図

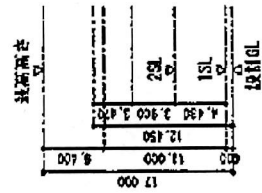

西立面図

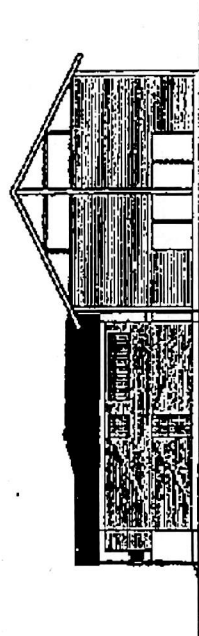

東立面図

新規

寄附行為

学校法人 森友学園

学校法人森友学園寄附行為

第1章 総 則

第1条 (名称)

この法人は、学校法人 森友学園と称する。

第2条 (事務所)

この法人は、事務所を大阪市淀川区塚本一丁目6番25号に置く。

第2章 目的及び事業

第3条 (目的)

この法人は、教育基本法及び学校教育法に従い、学校教育を行い、国家有為な人材を育成することを目的とする。

第4条 (設置する学校)

この法人は、前条の目的を達成するため、次に掲げる学校を設置する。

塚本幼稚園幼児教育学園

瑞穂の國記念小学院

第3章 役員及び理事会

第5条 (役員)

この法人に、次の役員を置く。

- (1) 理 事 6名
- (2) 監 事 2名

- 2 理事のうち1名を理事長とし、理事総数の過半数の議決により選任する。
理事長の職を解任するときも、同様とする。

第6条 (理事の選任)

理事は、次の各号に掲げる者とする。

- (1) 塚本幼稚園幼児教育学園長
- (2) 評議員のうちから評議員会において選任した者3人
- (3) 学識経験者のうちから理事会において選任した者2人

- 2 前項第1項及び第2項の理事は、園長又は評議員の職を退いたときは、理事の職を失うものとする。

第7条（監事の選任）

監事はこの法人の理事、職員（園長、教員その他の職員を含む。以下同じ。）又は評議員以外の者であつて理事会において選出した候補者のうちから、評議員会の同意を得て、理事会が選任する。

第8条（役員の任期）

- 役員（第6条第1項第1号に掲げる理事を除く。以下この条において同じ。）の任期は、4年とする。ただし、補欠の役員の任期は、前任者の残任期間とする。
- 2 役員は再任されることができる。
- 3 役員は任期満了の後でも、後任の役員が選任されるまでは、なお、職務を行う。

第9条（役員の補充）

理事又は監事のうち、その定数の5分の1をこえるものが欠けたときは、1月以内に補充しなければならない。

第10条（役員の解任及び退任）

役員が次の各号の一に該当するに至ったときは、理事総数の4分の3以上出席した理事会において、理事総数の4分の3以上の議決及び評議員会の議決により、これを解任することができる。

- (1) 法令の規定又はこの寄附行為に著しく違反したとき。
- (2) 心身の故障のため職務の執行に堪えないとき。
- (3) 職務上の義務に著しく違反したとき。
- (4) 役員たるにふさわしくない重大な非行があったとき。

- 2 役員は次の事由によって退任する。

- (1) 任期の満了。
- (2) 辞任。
- (3) 学校教育法第9条各号に掲げる事由に該当するに至ったとき。

第11条（理事長の職務）

理事長は、この法人を代表し、その業務を総理する。

第12条（理事長の代表権の制限）

理事長以外の理事は、この法人の業務について、この法人を代表しない。

第13条（理事長職務の代理等）

理事長に事故があるとき、又は理事長が欠けたときは、あらかじめ理事会において定めた順位に従い、理事がその職務を代理し、又はその職務を行う。

第14条（監事の職務）

監事は、次の各号に掲げる職務を行う。

- (1) この法人の業務を監査すること。
- (2) この法人の財産の状況を監査すること。
- (3) この法人の業務又は財産の状況について、毎会計年度、監査報告書を作成し、当該会計年度終了後2月以内に理事会及び評議員会に提出すること。
- (4) 第1号又は第2号の規定による監査の結果、この法人の業務又は財産に関し不正の行為又は法令若しくは寄附行為に違反する重大な事実があることを発見したときは、これを大阪府知事に報告し、又は理事会及び評議員会に報告すること。
- (5) 前号の報告をするために必要があるときは、理事長に対して評議員会の招集を請求すること。
- (6) この法人の業務又は財産の状況について、理事会に出席して意見を述べること。

第15条（理事会）

この法人に理事をもって組織する理事会を置く。

- 2 理事会は、学校法人の業務を決し、理事の職務の執行を監督する。
- 3 理事会は、理事長が招集する。
- 4 理事長は、理事総数の3分の2以上の理事から会議に付議すべき事項を示して理事会の招集を請求された場合には、その請求があった日から7日以内に、これを招集しなければならない。
- 5 理事会を招集するには、各理事に対して、会議開催の場所及び日時並びに会議に付議すべき事項を書面により通知しなければならない。
- 6 前項の通知は、会議の7日前までに発しなければならない。ただし、緊急を要する場合はこの限りでない。
- 7 理事会に議長を置き、理事長をもって充てる。
- 8 理事長が第4項の規定による招集をしない場合には、招集を請求した理事全員が連名で理事会を招集することができる。この場合における理事会の議長は、出席理事の互選によって定める。

- 9 理事会は、この寄附行為に別段の定めがある場合を除くほか、理事総数の過半数の理事が出席しなければ、会議を開き、議決をすることができない。ただし、第12項の規定による除籍のため過半数に達しないときは、この限りではない。
- 10 前項の場合において、理事会に付議される事項につき書面をもって、あらかじめ意思を表示した者は、出席者とみなす。
- 11 理事会の議事は、法令及びこの寄附行為に別段の定めがある場合を除くほか、出席した理事の過半数で決し、可否同数のときは、議長の決するところによる。
- 12 理事会の決議について、直接の利害関係を有する理事は、その議事の議決に加わることができない。

第16条（業務の決定の委任）

法令及びこの寄附行為の規定により評議員会に付議しなければならない事項その他この法人の業務に関する重要事項以外の決定であつて、あらかじめ理事会において定めたものについては、理事会において指名した理事に委任することができる。

第17条（議事録）

議長は、理事会の開催の場所及び日時並びに議決事項及びその他の事項について、議事録を作成しなければならない。

- 2 議事録には、出席した理事全員が署名押印し、常にこれを事務所に備えて置かなければならない。

第4章 評議員会及び評議員

第18条

この法人に、評議員会を置く。

- 2 評議員会は、13人の評議員をもって組織する。
- 3 評議員会は、理事会が招集する。
- 4 理事長は、評議員総数の3分の1以上の評議員から会議に付議すべき事項を示して評議員会の招集を請求された場合には、その請求があつた日から20日以内に、これを招集しなければならない。
- 5 評議員会を招集するには、各評議員に対して、会議開催の場所及び日時並びに会議に付議すべき事項を、書面により通知しなければならない。
- 6 前項の通知は、会議の7日前までに発しなければならない。ただし、緊急を要する場合は、この限りでない。
- 7 評議員会に議長を置き、議長は、評議員のうちから評議員会において選任する。
- 8 評議員会は、評議員総数の過半数の出席がなければ、その議事を開き、議決するこ

とができない。

- 9 前項の場合において、評議員会に付議される事項につき書面をもって、あらかじめ意思を表示した者は、出席者とみなす。
- 10 評議員会の議事は、出席した評議員の過半数で決し、可否同数のときは、議長の決するところによる。
- 11 議長は、評議員として議決に加わることができない。

第19条（議事録）

第17条の規定は、評議員会の議事録について準用する。この場合において、同条第2項中「出席した理事全員」とあるのは、「議長及び出席した評議員のうちから互選された評議員2人以上」と読み替えるものとする。

第20条（諮問事項）

次の各号に掲げる事項については、理事長において、あらかじめ評議員会の意見を聞かなければならない。

- (1) 予算・借入金（当該会計年度内の収入をもって償還する一時の借入金を除く。）及び基本財産の処分並びに運用財産中の不動産及び積立金の処分
- (2) 事業計画
- (3) 予算外の新たな義務の負担又は権利の放棄
- (4) 寄附行為の変更
- (5) 合併
- (6) 目的たる事業の成功の不能による解散
- (7) 収益事業に関する重要事項
- (8) 寄附金品の募集に関する事項
- (9) その他この法人の業務に関する重要事項で理事会において必要と認めるもの

第21条（評議員会の意見具申等）

評議員会は、この法人の業務若しくは財産の状況又は役員の業務執行について、役員に対して意見を述べ、若しくはその諮問に答え、又は役員から報告を徴することができる。

第22条（評議員の選任）

評議員は、次の各号に掲げる者とする。

- (1) この法人の職員で理事会において推せんされた者のうちから、評議員会において選任した者 2人
- (2) この法人の設置する学校を卒業した者で年令25年以上の者のうちから、理事

会において選任した者 7名

(3) 学識経験者のうちから、理事会において選任した者 4名

- 2 前項第1号に規定する評議員は、この法人の職員の地位を退いたときは評議員の職を失うものとする。

第23条 (任期)

評議員の任期は、4年とする。ただし、補欠の評議員の任期は、前任者の残任期間とする。

- 2 評議員は、再任されることができる。

第24条 (評議員の解任及び退任)

評議員が次の各号の一に該当するに至ったときは、評議員総数の3分の2以上の決議により、これを解任することができる。

- (1) 心身の故障のため職務の執行に堪えないとき。
(2) 評議員たるにふさわしくない重大な非行があったとき。

- 2 評議員は次の事由によって退任する。

- (1) 任期の終了。
(2) 辞任。

第5章 資産及び会計

第25条 (資産)

この法人の資産は、財産目録記載のとおりとする。

第26条 (資産の区分)

この法人の資産は、これを分けて基本財産及び運用資産とする。

- 2 基本財産は、この法人の設置する学校に必要な施設及び設備又はこれらに要する資金とし、財産目録中基本財産の部に記載する財産及び将来基本財産に編入される財産とする。
- 3 運用財産は、この法人の設置する学校の経営に必要な財産とし、財産目録中運用財産の部に記載する財産及び将来運用財産に編入される財産とする。
- 4 寄附金品については、寄附者の指定がある場合には、その指定に従って基本財産、運用財産に編入する。

第27条 (基本財産の処分の制限)

基本財産は、これを処分してはならない。ただし、この法人の事業の遂行上やむを得ない理由があるときは、理事会において理事総数の3分の2以上の議決を得て、その一

部に限り処分することができる。

第28条（積立金の保管）

基本財産及び運用財産中の積立金は、確実な有価証券を購入し、又は確実な信託銀行に信託し、又は確実な銀行に定期預金とし、若しくは定額郵便貯金として理事長が保管する。

第29条（経費の支弁）

この法人の設置する学校の経営に要する費用は、基本財産並びに運用財産中の不動産及び積立金から生ずる果実、授業料収入、入学金収入、検定料収入その他の運用資産をもって支弁する。

第30条（会計）

この法人の会計は、学校法人会計基準により行う。

第31条（予算及び事業計画）

この法人の予算及び事業計画は、毎会計年度開始前に、理事長が編成し、理事会において理事総数の3分の2以上の議決を得なければならない。これに変更を加えようとするときも、同様とする。

第32条（予算外の新たな義務の負担又は権利の放棄）

予算をもって定めるものを除くほか、新たに義務の負担をし、又は権利の放棄をしようとするときは、理事会において理事総数の3分の2以上の議決がなければならない。借入金（当該会計年度内の収入をもって償還する一時の借入金を除く。）についても、同様とする。

第33条（決算及び実績の報告）

この法人の決算は、毎会計年度終了後2月以内に作成し、監事の意見を求めるものとする。

- 2 理事長は、毎会計年度終了後2月以内に、決算及び事業の実績を評議員会に報告し、その意見を求めなければならない。

第34条（財産目録等の備付け及び閲覧）

この法人は、毎会計年度終了後2月以内に財産目録、貸借対照表、収支計算書及び事業報告書を作成しなければならない。

- 2 この法人は、前項の書類及び第14条3号の監査報告書を各事務所に備えて置き、この法人の設置する私立学校に在籍する者その他利害関係人から請求があった場合には、

正当な理由がある場合を除いて、これを閲覧に供しなければならない。

第35条（資産の総額の変更登記）

この法人の資産総額の変更は、毎会計年度末の現在により、会計年度末終了後2月以内に登記しなければならない。

第36条（会計年度）

この法人の会計年度は、4月1日に始まり、翌年3月31日に終るものとする。

第6章 解散及び合併

第37条（解散）

この法人は、次の各号に掲げる事由によって解散する。

- (1) 理事会における理事総数の3分の2以上の議決及び評議員会の議決
- (2) この法人の目的たる事業の成功の不能となった場合で、理事会における出席した理事の3分の2以上の議決
- (3) 合併
- (4) 破産
- (5) 大阪府知事の解散命令

2 前項第1号に掲げる事由による解散にあつては大阪府知事の認可を、同項第2号に掲げる事由による解散にあつては大阪府知事の認定を受けなければならない。

第38条（残余財産の帰属者）

この法人が解散した場合（合併または破産によって解散した場合を除く。）における残余財産は、解散のときにおける理事会において理事総数の3分の2以上の議決により選定した学校法人又は教育の事業を行う公益法人に帰属させるものとする。

第39条（合併）

この法人が合併しようとするときは、理事会において理事総数の3分の2以上の議決を得て大阪府知事の認可を受けなければならない。

第7章 寄附行為の変更

第40条（寄付行為の変更）

この寄附行為を変更しようとするときは、理事会において理事総数の3分の2以上の議決を得て、大阪府知事の認可を受けなければならない。

2 私立学校法施行規則に定める届出事項については、前項の規定にかかわらず、理事会において理事総数の3分の2以上の議決を得て、大阪府知事に届け出なければならない。

い。

第8章 補足

第41条（書類及び帳簿の備付）

この法人は、第34条第2項の書類のほか、次に掲げる書類及び帳簿を、常に各事務所に備えておかなければならない。

- （1）寄附行為
- （2）役員及び評議員の名簿及び履歴書
- （3）収入及び支出に関する帳簿及び証憑書類
- （4）その他必要な書類及び帳簿

第42条（公告の方法）

この法人の公告は、学校法人森友学園の掲示場に掲示して行う。

第43条（施行規則）

この寄附行為の施行についての細則その他この法人の設置する学校の管理及び運営に関し必要な事項は、理事会が定める。

附則

- 1 この寄附行為は、平成21年4月1日から施行する。
- 2 この寄附行為は、平成27年4月1日から施行する。

新旧比較対照表

新	旧
<p>第4条（設置する学校）</p> <p>この法人は、前条の目的を達成するため、次に掲げる学校を設置する。</p> <p>塚本幼稚園幼児教育学園</p> <p><u>瑞穂の國記念小学院</u></p> <p>附則</p> <p>1 この寄附行為は、平成21年4月1日から施行する。</p> <p><u>2 この寄附行為は、平成28年4月1日から施行する。</u></p>	<p>第4条（設置する学校）</p> <p>この法人は、前条の目的を達成するため、次に掲げる学校を設置する。</p> <p>塚本幼稚園幼児教育学園</p> <p>附則</p> <p>1 この寄附行為は、平成21年4月1日から施行する。</p>

変更に係わる条文のみを記載、変更箇所に傍線を引き明示

別紙

役員一覧

役職名	氏名（ふりがな）	性別	住所	生年月日
理事長	かごいけやすひろ 籠池 康博	男	豊中市本町6－12－62	
理事				
理事				
理事				
理事				
理事				
監事				

（注）本様式には、法人登記の現在事項全部証明書に記載されている役員（支配人が契約を締結する場合には、その者も含む）全員を記載すること

事業計画決定時における理事会議事録

塚本幼稚園 理事会

【日 時】 平成 26 年 7 月 4 日 (金) PM1:00

【場 所】 塚本幼稚園 職員室

理事全員出席。

理事長、席に着き開会を宣す。以前より諮っていた学校建設につき曲折があったことを説明。

(第 1 号議案) 小学校開設について小学校の名称を「瑞穂の國記念小学校」とし、平成 26 年 7 月私学審議会を無理せず、設計の細部にわたって説明し、12 月の審議会にかける旨、報告し、みな了承した。資産における負債以下とすることが point であり、建物の仕様をいかにするかを再度承認を得た。

さらに、小学校設立申請書を 8 月に府に提出し、小学校開設に向けて全員一致で邁進することを誓った。

* 設計事務所による設計変更あり。

今後、開発行為が始まり、私学審議会にかかる。頑張るように、という各員発言あり。校長候補者と 2,3 人

全員理事

理 事 会 議 事 録

1. 日 時 平成25年 7 月 22 日 午前10時50分
 1. 場 所 大坂市淀川区泉南一丁目6番95号
 学校法人 森文学園 会議室
 1. 出席者数 6名
 1. 出席理事 6名
 堀池 素博 [REDACTED]
 [REDACTED]

1. 議事の経過の要領及びその結果

定刻、寄附行為の規定により理事長堀池素博氏が議長席につき、開会を宣し、上記のとおり本日の出席理事数を報告、本理事会の付議議題につき決議に必要な寄附行為の定める定足数を満たしていることを述べ、直ちに議事に入った。

第1号議案

小学校予定地購入参加承認の件

議案は、当法人の人間教育の一環として、更に教育の充実を図るため、かねてからの計画であった小学校設置のための予定地として、下記の土地（所有者国土交通省）が候補に挙がってきたことを報告した。ついで、土地購入の手続きに参加することの賛否を、議場に聴いたところ、一同審議の結果、満場一致をもって可決承認された。併し、当初6年程度は定期借地権で、その後、学校運営が安定したところで、土地購入することも合わせて可決承認された。

予 定 地 記
 所 在 豊中市野口町1-5-01番
 地 目 宅 地
 地 積 8770.4㎡

第2号議案

取引金融機関の変更の件

議案は、当法人と長年取引をしてきた[REDACTED]が、平成25年度に吸収合併されることを議場に報告してきたが、吸収存続する金融機関の信用不安その他を鑑み、他の複数の金融機関と交渉を重ね、未だ確定はしないが、手堅い信頼のできる他の金融機関と取引をしたい旨を述べ、その賛否を議場に聴いたところ、一同審議の結果、満場一致をもって可決承認された。

以上をもって本理事会の議事のすべて終了したので、議長は、閉会を宣した。 時に 午前10時50分
 上記決議を明確にするためこの議事録を作り、議長及び出席理事次に記名捺印する。

平成25年 7 月 22 日

学 校 法 人 森 文 学 園

理事会において

海
軍
部

海
軍
部

海
軍
部

海
軍
部

海
軍
部

海
軍
部

海
軍
部

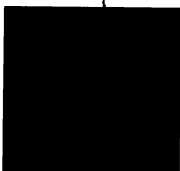
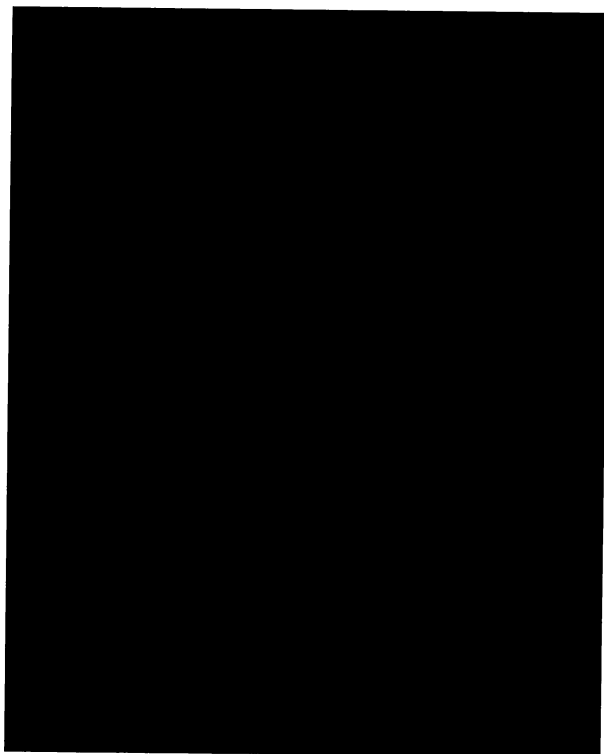

この写しは、原本と相違ないことを証明します。

平成 28 年 8 月 20 日

学校法人 緑友学園

理事長 龍池康博

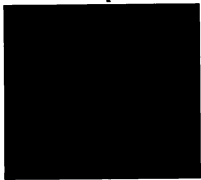
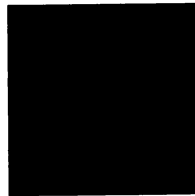

独立監査人の監査報告書

平成26年5月20日

校法人 森友学園
理 事 会 御 中

公認会計士谷口光夫事務所

公認会計士

公認会計士

私たちは、私立学校振興助成法第14条第3項の規定に基づく監査報告を行うため、昭和54年1月19日付け大阪府公告第324号に基づき、学校法人森友学園の平成25年度（平成25年4月1日から平成26年3月31日まで）の計算書類、すなわち、資金収支計算書（人件費支出内訳表を含む。）、消費収支計算書、貸借対照表（固定資産明細表、借入金明細表及び基本金明細表を含む。）、重要な会計方針及びその他の注記について監査を行った。

計算書類に対する理事者の責任

理事者の責任は、学校法人会計基準（昭和46年文部省令第18号）に準拠して計算書類を作成し適正に表示することにある。これには、不正又は誤謬による重要な虚偽表示のない計算書類を作成し適正に表示するために理事者が必要と判断した内部統制を整備及び運用することが含まれる。

監査人の責任

私たちの責任は、私たちが実施した監査に基づいて、独立の立場から計算書類に対する意見を表明することにある。私たちは、我が国において一般に公正妥当と認められる監査の基準に準拠して監査を行った。監査の基準は、私たちに計算書類に重要な虚偽表示がないかどうかについて合理的な保証を得るために、監査計画を策定し、これに基づき監査を実施することを求めている。

監査においては、計算書類の金額及び開示について監査証拠を入手するための手続が実施される。監査手続は、私たちの判断により、不正又は誤謬による計算書類の重要な虚偽表示のリスクの評価に基づいて選択及び適用される。監査の目的は、内部統制の有効性について意見表明するためのものではないが、私たちは、リスク評価の実施に際して、状況に応じた適切な監査手続を立案するために、計算書類の作成と適正な表示に関連する内部統制を検討する。また、監査には、理事者が採用した会計方針及びその適用方法並びに理事者によって行われた見積りの評価も含め全体としての計算書類の表示を検討することが含まれる。

私たちは、意見表明の基礎となる十分かつ適切な監査証拠を入手したと判断している。

監査意見

私たちは、上記の計算書類が、学校法人会計基準（昭和46年文部省令第18号）に準拠して、学校法人森友学園の平成26年3月31日をもって終了する会計年度の経営の状況及び同日現在の財政状況をすべての重要な点において適正に表示しているものと認める。

利害関係

学校法人与自然者との間には、公認会計士法の規定により記載すべき利害関係はない。

以上

独立監査人の監査報告書

平成25年5月20日

学校法人 森友学園
理・事 会 御 中

公認会計士 谷口 光夫 事務所

公認会計士

当監査人は、私立学校振興助成法第14条第3項の規定に基づく監査報告を行うため、昭和54年12月19日付け大阪府公告第324号に基づき、学校法人森友学園の平成24年度（平成24年4月1日から平成25年3月31日まで）の計算書類、すなわち、資金収支計算書（人件費支出内訳表を含む。）、消費収支計算書、貸借対照表（固定資産明細表、借入金明細表及び基本会明細表を含む。）、収益事業に係る貸借対照表及び損益計算書、重要な会計方針及びその他の注記について監査を行った。計算書類に対する理事者の責任

理事者の責任は、学校法人会計基準（昭和46年文部省令第18号）に準拠して計算書類を作成し適正に表示することにある。これには、不正又は誤謬による重要な虚偽表示のない計算書類を作成し適正に表示するために理事者が必要と判断した内部統制を整備及び運用することが含まれる。

監査人の責任

当監査人の責任は、当監査人が実施した監査に基づいて、独立の立場から計算書類に対する意見を表明することにある。当監査人は、我が国において一般に公正妥当と認められる監査の基準に準拠して監査を行った。監査の基準は、当監査人に計算書類に重要な虚偽表示がないかどうかについて合理的な保証を得るために、監査計画を策定し、これに基づき監査を実施することを求めている。

監査においては、計算書類の金額及び開示について監査証拠を入手するための手続が実施される。監査手続は、当監査人の判断により、不正又は誤謬による計算書類の重要な虚偽表示のリスクの評価に基づいて選択及び適用される。監査の目的は、内部統制の有効性について意見表明するためのものではないが、当監査人は、リスク評価の実施に際して、状況に応じた適切な監査手続を立案するために、計算書類の作成と適正な表示に関連する内部統制を検討する。また、監査には、理事者が採用した会計方針及びその適用方法並びに理事者によって行われた見積りの評価も含め全体としての計算書類の表示を検討することが含まれる。

当監査人は、意見表明の基礎となる十分かつ適切な監査証拠を入手したと判断している。

監査意見

当監査人は、上記の計算書類が、学校法人会計基準（昭和46年文部省令第18号）に準拠して、学校法人森友学園の平成25年3月31日をもって終了する会計年度の経営の状況及び同日現在の財政状態をすべての重要な点において適正に表示しているものと認める。

利害関係

学校法人と当監査人との間には、公認会計士法の規定により記載すべき利害関係はない。

以上

独立監査人の監査報告書

平成24年5月31日

学校法人 森友学園

理事会 御中

公認会計士 谷口 光夫 事務所

公認会計士

当監査人は、私立学校振興助成法第14条第3項の規定に基づく監査報告を行うため、昭和54年12月19日付け大阪府公告第324号に基づき、学校法人森友学園の平成23年度（平成23年4月1日から平成24年3月31日まで）の計算書類、すなわち、資金収支計算表（人件費支出内訳表を含む）、消費収支計算表及び貸借対照表（固定資産明細表、借入金明細表及び基本金明細表を含む）について監査を行った。この計算書類の作成責任は理事者にあり、当監査人の責任は独立の立場から計算書類に対する意見を表明することにある。

当監査人は、我が国において一般に公正妥当と認められる監査の基準に準拠して監査を行った。監査の基準は、当監査人に計算書類に重要な虚偽の表示がないかどうかの合理的な保証を得ることを求めている。監査は、試算を基礎として行われ、理事者が採用した会計方針及びその適用方法並びに理事者によって行われた見積りの評価も含め全体としての計算書類の表示を検討することを含んでいる。当監査人は、監査の結果として意見表明のための合理的な基礎を得たと判断している。

当監査人は、上記の計算書類が、学校法人会計基準（昭和46年文部省令第18号）に準拠して、学校法人森友学園の平成24年3月31日をもって終了する会計年度の経営の状況及び同日現在の財政状態をすべての重要な点において適正に表示しているものと認める。

学校法人与当監査人との間には、公認会計士法の規定により記載すべき利害関係はない。

以上

誓 約 書

- ☐ 私
☒ 当法人

は、国と国有財産売買契約を締結するにあたり、下記1及び2のいずれにも該当せず、将来においても該当しないことを誓約します。

この誓約が虚偽であり、又はこの誓約に反したことにより、当方が不利益を被ることとなっても、異議は一切申し立てません。

また、当方が下記1に該当しないことを確認するため、当方の個人情報について、国が警察当局へ情報提供することに同意します。

記

1 契約の相手方として不適当な者

- (1) 法人等（個人、法人又は団体をいう。）の役員等（個人である場合はその者、法人である場合は役員又は支店若しくは営業所の代表者、団体である場合は代表者、理事等、その他経営に実質的に関与している者をいう。以下同じ。）が、暴力団（暴力団員による不当な行為の防止等に関する法律（平成3年法律第77号）第2条第2号に規定する暴力団をいう。以下同じ。）又は暴力団員（同法第2条第6号に規定する暴力団員をいう。以下同じ。）であるとき
- (2) 役員等が、自己、自社若しくは第三者の不正の利益を図る目的、又は第三者に損害を加える目的をもって、暴力団又は暴力団員を利用するなどしているとき
- (3) 役員等が、暴力団又は暴力団員に対して、資金等を供給し、又は便宜を供与するなど直接的あるいは積極的に暴力団の維持、運営に協力し、若しくは関与しているとき
- (4) 役員等が、暴力団又は暴力団員であることを知りながらこれを不当に利用するなどしているとき
- (5) 役員等が、暴力団又は暴力団員と社会的に非難されるべき関係を有しているとき

2 公序良俗に反する使用等

暴力団若しくは法律の規定に基づき公の秩序を害するおそれのある団体等であることが指定されている者の事務所又はその他これに類するものの用に供し、また、これらの用に供されることを知りながら、所有権を第三者に移転し又は○○物件を第三者に賃貸すること。

契約担当官 財務（支）局長 殿

平成25年 8 月 26 日

住所又は所在地 大阪市淀川区塚本1丁目6番25号
氏名又は名称 学校法人森友学園 理事長 龍池康

※ 法人の場合には、別紙役員一覧を添付
別紙

役員一覧

役職名	氏名（ふりがな）	性別	住所	生年月日
理事長	かごいげやすひろ 籠池 康博	男	豊中市本町6-12-62	
理事				
理事				
理事				
理事				
理事				

（注）本様式には、法人登記の現在事項全部証明書に記載されている役員（支配人が契約を締結
する場合には、その者も含む）全員を記載すること