

令和 2 年 1 2 月 1 7 日

東京地方裁判所民事部の概況（令和 2 年 1 2 月期）

民事部所長代行者 松 本 利 幸

1 民事部の組織及び態勢

- | | |
|---------------|-------|
| (1) 部の数，配置人員等 | 第 1 表 |
| (2) 裁判官の配置状況 | 第 2 表 |
| (3) 委員会，研究会等 | 第 3 表 |

2 民事事件の概況

- | | |
|--|------------------|
| (1) 通常部の事件の動向 | 第 4 表ないし第 6 表 |
| (2) 専門部及び集中部の事件の動向 | 第 4 表及び第 5 表 |
| (3) 訴訟事件の既済終局別内訳 | 第 7 表 |
| (4) 終局区分別の既済件数及び事件割合 | 第 8 表 |
| (5) 既済件数に占める合議事件・単独事件の割合 | 第 9 表 |
| (6) 訴訟事件判決の上訴率 | 第 1 0 表 |
| (7) 未済事件審理期間及び長期未済件数 | 第 1 1 表及び第 1 2 表 |
| (8) 人証調べを実施して対席判決で終局した事件における手続段階別
平均期間の推移 | 第 1 3 表 |
| (9) 通常訴訟事件の判決率・控訴率 | 第 1 4 表 |
| (10) 調停の状況 | 第 1 5 表 |

令和 2 年 1 2 月 1 7 日

民事部概況説明資料

第 1 表	民事部の構成等	1
第 2 表	東京地方裁判所民事部裁判官配置表	3
第 3 表	東京地方裁判所民事部委員会等名簿	5
第 4 表	民事事件の概況	8
第 5 表	通常部・専門部別訴訟事件概況	13
第 6 表	通常訴訟の新受件数の推移	14
第 7 表	訴訟事件の既済終局別内訳	15
第 8-1 表	第一審訴訟事件終局区分別の既済件数及び事件割合	16
第 8-2 表	第一審訴訟事件の和解率	17
第 9 表	既済件数に占める合議事件・単独事件の割合	18
第 10 表	訴訟事件判決の上訴率	19
第 11 表	民事訴訟事件未済審理期間	20
第 12 表	民事訴訟事件長期未済件数	21
第 13 表	人証調べを実施して対席判決で終局した事件における 手続段階別平均期間の推移	22
第 14 表	通常訴訟事件における判決率・控訴率	23
第 15 表	調停の状況	24

第1-1表

民事部の構成等（令和2年11月1日現在）

第1 部の数

通常部	29箇所（うち大合議部等8，医療集中部4）
専門部	18箇所
（専門部内訳）	行政4，労働4，商事1，保全1，破産・再生1，執行1， 調停・借地非訟・建築1，交通1，知的財産権4
合計	47箇所

第2 配置人員

1 裁判官	
（1）判事	201人（うち常てん補1人， ）
（2）特例判事補	72人（うち常てん補2人，留学等4人， ）
（3）判事補	56人（うち留学等1人， ）
計	329人
2 裁判官以外の職員	
（1）書記官	575人
（2）調査官	9人
（3）速記官	21人
（4）事務官	120人
計	725人
3 執行官	16人
4 民事調停官	13人

第3 設備

1 法廷	
（1）合議用	25（うち大合議法廷1，車椅子専用法廷1）
（2）単独用	73（うち1法廷にテレビ会議システム設置）
計	98（うちラウンドテーブル設置19）
2 準備室等	160

第1-2表

民事部の構成等

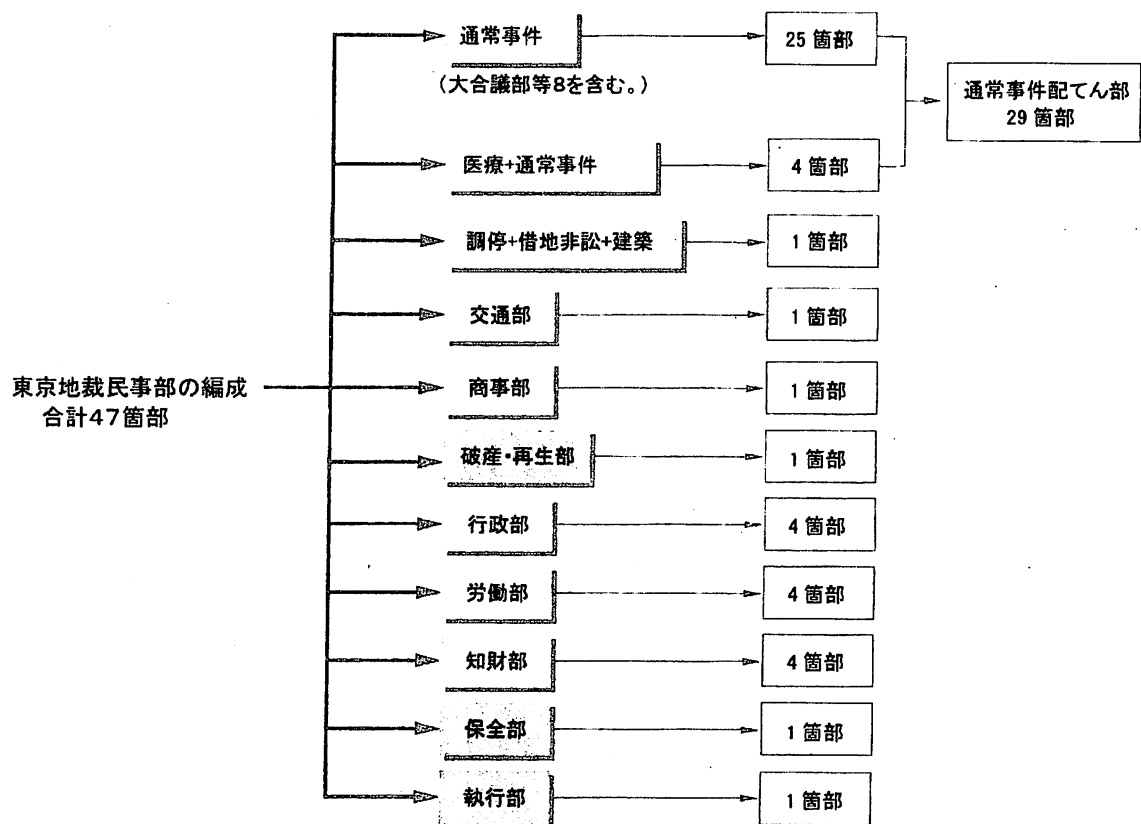

6

所長代行 森 英 明

第2表

担当部 (部所在, 隔延日)		裁判官氏名 内線		氏名末尾の数字は司法修習の期です。 * 下線のついてる曜日は合議の開延日です。	
第28部 (月火水木)	通部	井健夫 43	第33部 (月火水木金)	通部	常 39
兼部	井健夫 43	第34部 (月火水木金)	通部	常 40	知 45
兼部	井健夫 43	第35部 (月火水木金)	通部	常 41	行 45
兼部	井健夫 43	第36部 (月火水木金)	通部	常 42	澤 45
兼部	井健夫 43	第37部 (月火水木金)	通部	常 43	飛 45
兼部	井健夫 43	第38部 (月火水木金)	通部	常 44	金 45
兼部	井健夫 43	第39部 (月火水木金)	通部	常 45	藤 45
兼部	井健夫 43	第40部 (月火水木金)	通部	常 46	多 45
兼部	井健夫 43	第41部 (月火水木金)	通部	常 47	吉 45
兼部	井健夫 43	第42部 (月火水木金)	通部	常 48	長 45
兼部	井健夫 43	第43部 (月火水木金)	通部	常 49	津 45
兼部	井健夫 43	第44部 (月火水木金)	通部	常 50	清 45
兼部	井健夫 43	第45部 (月火水木金)	通部	常 51	三 45
兼部	井健夫 43	第46部 (月火水木金)	通部	常 52	川 45
兼部	井健夫 43	第47部 (月火水木金)	通部	常 53	北 45
兼部	井健夫 43	第48部 (月火水木金)	通部	常 54	功 45
兼部	井健夫 43	第49部 (月火水木金)	通部	常 55	功 45
兼部	井健夫 43	第50部 (月火水木金)	通部	常 56	功 45
兼部	井健夫 43	第51部 (月火水木金)	通部	常 57	功 45
兼部	井健夫 43	第52部 (月火水木金)	通部	常 58	功 45
兼部	井健夫 43	第53部 (月火水木金)	通部	常 59	功 45
兼部	井健夫 43	第54部 (月火水木金)	通部	常 60	功 45
兼部	井健夫 43	第55部 (月火水木金)	通部	常 61	功 45
兼部	井健夫 43	第56部 (月火水木金)	通部	常 62	功 45
兼部	井健夫 43	第57部 (月火水木金)	通部	常 63	功 45
兼部	井健夫 43	第58部 (月火水木金)	通部	常 64	功 45
兼部	井健夫 43	第59部 (月火水木金)	通部	常 65	功 45
兼部	井健夫 43	第60部 (月火水木金)	通部	常 66	功 45
兼部	井健夫 43	第61部 (月火水木金)	通部	常 67	功 45
兼部	井健夫 43	第62部 (月火水木金)	通部	常 68	功 45
兼部	井健夫 43	第63部 (月火水木金)	通部	常 69	功 45
兼部	井健夫 43	第64部 (月火水木金)	通部	常 70	功 45
兼部	井健夫 43	第65部 (月火水木金)	通部	常 71	功 45
兼部	井健夫 43	第66部 (月火水木金)	通部	常 72	功 45
兼部	井健夫 43	第67部 (月火水木金)	通部	常 73	功 45
兼部	井健夫 43	第68部 (月火水木金)	通部	常 74	功 45
兼部	井健夫 43	第69部 (月火水木金)	通部	常 75	功 45
兼部	井健夫 43	第70部 (月火水木金)	通部	常 76	功 45
兼部	井健夫 43	第71部 (月火水木金)	通部	常 77	功 45
兼部	井健夫 43	第72部 (月火水木金)	通部	常 78	功 45
兼部	井健夫 43	第73部 (月火水木金)	通部	常 79	功 45
兼部	井健夫 43	第74部 (月火水木金)	通部	常 80	功 45
兼部	井健夫 43	第75部 (月火水木金)	通部	常 81	功 45
兼部	井健夫 43	第76部 (月火水木金)	通部	常 82	功 45
兼部	井健夫 43	第77部 (月火水木金)	通部	常 83	功 45
兼部	井健夫 43	第78部 (月火水木金)	通部	常 84	功 45
兼部	井健夫 43	第79部 (月火水木金)	通部	常 85	功 45
兼部	井健夫 43	第80部 (月火水木金)	通部	常 86	功 45
兼部	井健夫 43	第81部 (月火水木金)	通部	常 87	功 45
兼部	井健夫 43	第82部 (月火水木金)	通部	常 88	功 45
兼部	井健夫 43	第83部 (月火水木金)	通部	常 89	功 45
兼部	井健夫 43	第84部 (月火水木金)	通部	常 90	功 45
兼部	井健夫 43	第85部 (月火水木金)	通部	常 91	功 45
兼部	井健夫 43	第86部 (月火水木金)	通部	常 92	功 45
兼部	井健夫 43	第87部 (月火水木金)	通部	常 93	功 45
兼部	井健夫 43	第88部 (月火水木金)	通部	常 94	功 45
兼部	井健夫 43	第89部 (月火水木金)	通部	常 95	功 45
兼部	井健夫 43	第90部 (月火水木金)	通部	常 96	功 45
兼部	井健夫 43	第91部 (月火水木金)	通部	常 97	功 45
兼部	井健夫 43	第92部 (月火水木金)	通部	常 98	功 45
兼部	井健夫 43	第93部 (月火水木金)	通部	常 99	功 45
兼部	井健夫 43	第94部 (月火水木金)	通部	常 100	功 45

東京地方裁判所民事部委員会等名簿

[illegible]

*氏名の前の数字は所属部を示す。

*☆は、常置委員会以外の委員会における統括者を示す。

東京地方裁判所民事部委員会等名簿

東京地方裁判所民事部委員会等名簿

令和2年 12月1日現在

第12頁

◎ 専門委員制度検討委員会			◎ 審理充実事務検討委員会			◎ 情報処理システム検討委員会			◎ アクセス推進委員会		
委員	所長代行者	9	委員	所長代行者	9	委員	所長代行者	2	委員	所長代行者	5
"	判事	14	"	判事	19	"	判事	☆ 14	"	判事	☆ 33
"	"	22	"	"	42	"	"	30	"	"	43
"	"	47	"	"	44	"	"	34	"	"	47
"	"	22	"	"	1	"	"	35	"	"	48
"	"	26	"	"	15	"	"	14	"	"	2
"	"	48	"	"	24	"	文書企画官	34	"	特例判補	8
"	"	50	"	"	49	"	訟廷副管理官	35	"	"	9
"	特例判補	8	"	"	25	"	総務課文書第二係長	14	"	"	9
"	"	22	"	"	43	"	書(訟廷管理係長)	30	"	"	11
"	"	27	"	"	49	"		35	"	"	22
"	判補	14	"	"		"			"	"	36
"	"	30	"	"		"			"	"	42
"	次席書記官		"	首席書記官		"			"	"	47
"	訟廷管理官		"	次席書記官		"			"	判補	1
"	総務課課長補佐		"	"		"			"	"	8
"	主任書記官	1	"	"		"			"	"	25
"	"	14	"	"		"			"	"	32
"	"	22	"	"		"			"	"	34
"	"	35	"	"		"			"	"	35
"	"	47	"	"		"			"	"	39
◎ 証拠保全・収集処分検討委員会			◎ 医療訴訟対策委員会			◎ 法科大学院関係委員会			◎ 法科大学院関係委員会		
委員	所長代行者	9	委員	所長代行者	2	委員	所長代行者	9	委員	所長代行者	9
"	判事	☆ 26	"	判事	☆ 14	"	判事	☆ 43	"	判事	☆ 43
"	"	43	"	"	30	"	"	13	"	"	13
"	"	11	"	"	34	"	"	25	"	"	25
"	"	44	"	"	35	"	"	42	"	"	51
"	特例判補	14	"	"	14	"	"	13	"	特例判補	43
"	判補	7	"	"	30	"	"	28	"	判補	10
"	"	8	"	"	34	"	"	21	"	"	28
"	"	13	"	"	35	"	"		"	"	21
"	"	25	"	"	14	"	"		"	"	
"	"	34	"	"	30	"	"		"	総務課課長補佐	
"	"	43	"	"	34	"	"		"	総務課渉外係長	
"	"	49	"	"	35	"	"		"	書(訟廷渉外係長)	
"	次席書記官		"	"		"	"		"	判補	6
"	訟廷副管理官		"	"		"	"		"	"	44
"	主任書記官	18	"	"		"	"		"	"	49
"	"	37	"	"		"	"		"	"	50

*氏名の前の数字は所属部を示す。

*☆は、常置委員会以外の委員会における統括者を示す。

東京地方裁判所民事部委員会等名簿

令和2年 12月1日現在

【機密性2】

東京地方裁判所

◎ 刑事関係委員会				
委員	判事	7	小 川 理津子	
"	"	☆ 16	沖 中 康 人	
"	"	9	品 川 英 基	
◎ 民事・家事関係裁判官協議会				
幹事	判事	22	田 中 一 彦	
"	"	25	古 田 孝 夫	
◎ 外国法・渉外事件研究会				
幹事	判事	☆ 51	清 水 知恵子	
"	"	20	飯 塚 素 直	
"	"	47	奥 俊 彦	
"	特例判補	3	永 田 大 貴	
"	"	9	吉 田 裕 亮	
"	"	23	鈴 鹿 祥 吾	
"	"	35	有 本 祥 子	
"	"	38	佐 藤 秀 海	
"	判補	23	野 原 も な み	
◎ 民事裁判実務研究会				
幹事	判事	☆ 46	柴 田 義 明	
"	"	2	小 川 弘 持	
"	"	3	西 村 康 夫	
"	"	9	原 啓 晋	
"	"	20	蛭 川 明 彦	
"	"	27	小 沼 日 加 利	
"	特例判補	22	金 崎 祐 太	
"	判補	15	北 島 聖 也	
◎ 保存記録選定委員会				
委員	判事	7	小 川 理津子	
"	"	☆ 16	沖 中 康 人	
"	"	44	多 田 尚 史	
◎ 裁判長連絡会				
幹事	2 か部裁判長持ち回り			
◎ 民事懇話会				
43部、44部及46部が幹事部				
◎ 民事研究会				
幹事	所長代行者及び常置委員が兼務			

* 氏名の前の数字は所属部を示す。

* ☆は、常置委員会以外の委員会における統括者を示す。

民事事件の概況

※ 令和2年の新受件数及び既済件数については、【1～9月までの累計÷9(か月)×12(か月)】で推計値を算出し、未済件数については【平成31年/令和元年の未済件数+新受推計値-既済推計値】として算出した。

①訴訟事件全般 (ワ) (レ) (コ) (カ) (ク)

※ カ及びクは訴訟事件でない事件も含む。

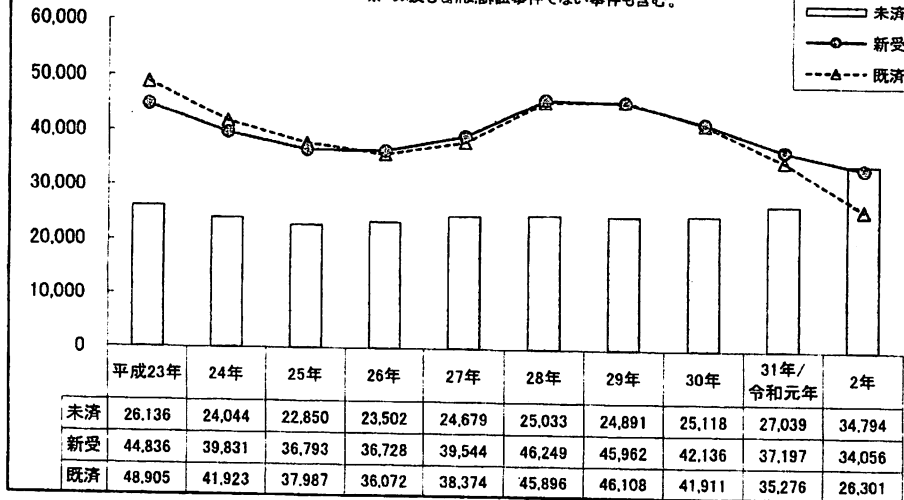

②第一審通常訴訟(ワ)

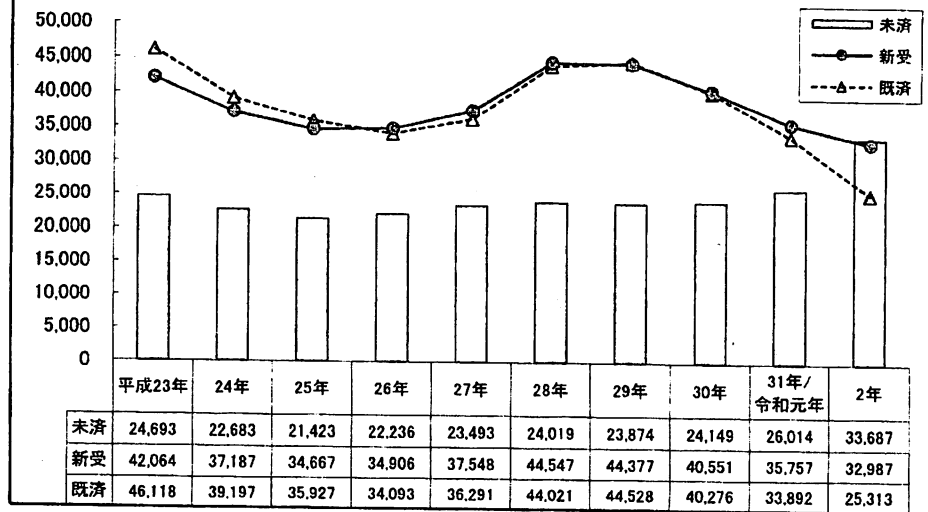

③控訴(レ)

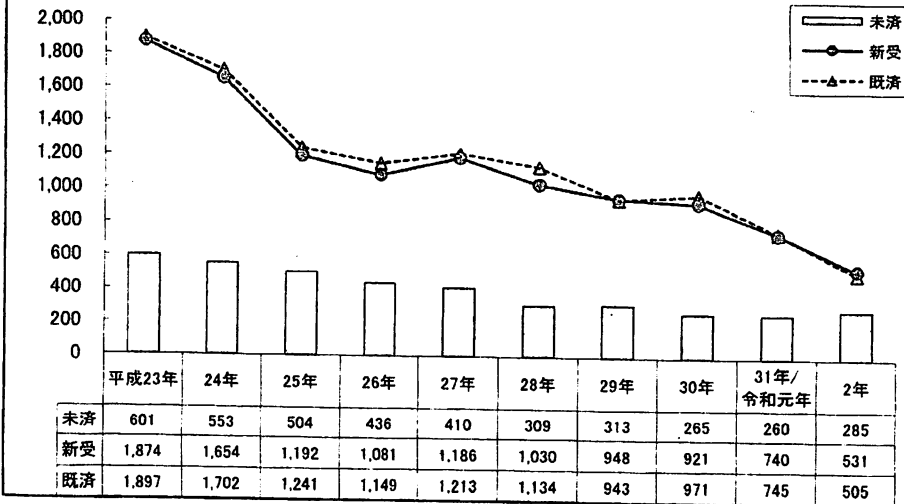

④行政訴訟(コ)

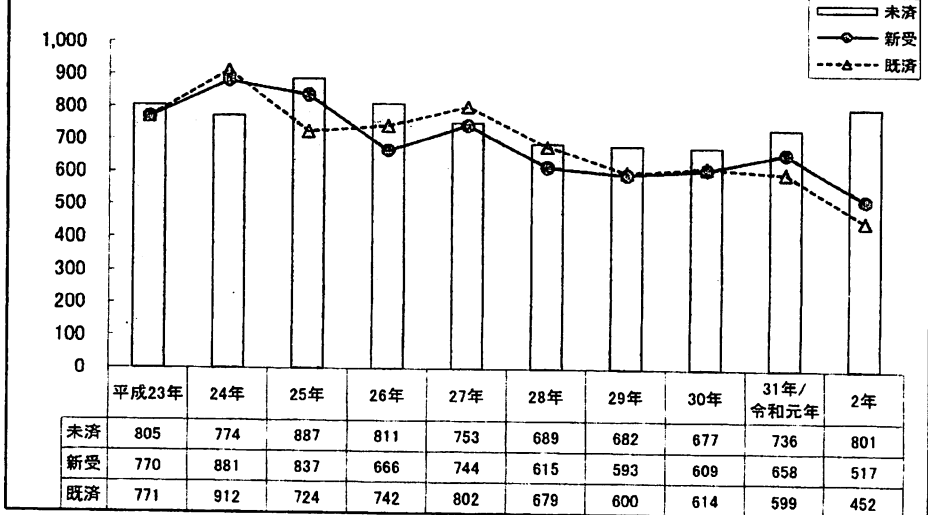

(注)本資料中の数値はいずれも概数である。

⑤通常部係属訴訟

※医療を含む。

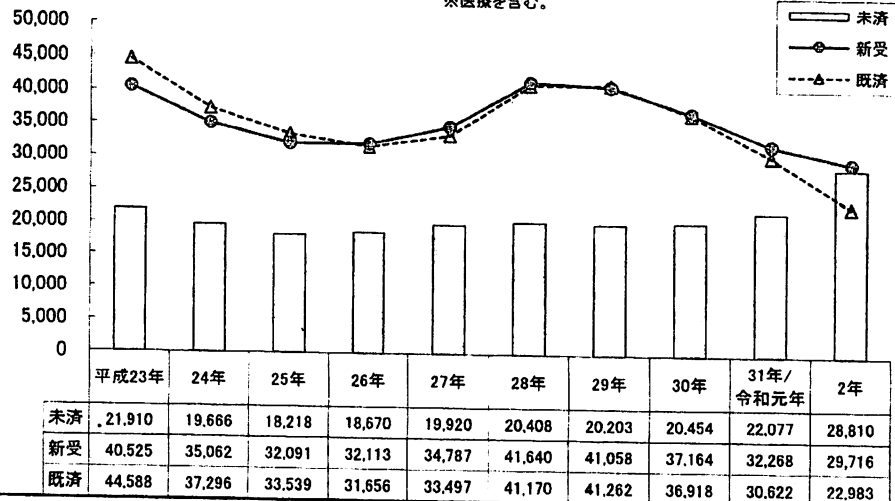

⑥医療訴訟

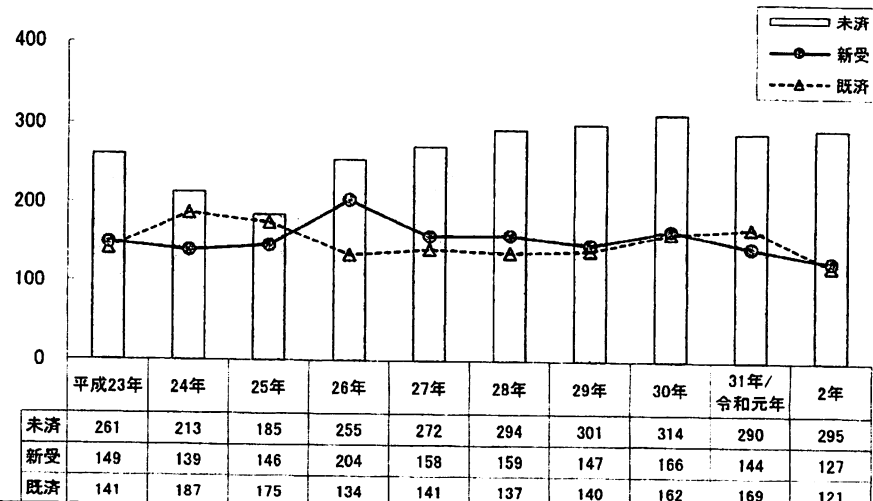

⑦交通訴訟

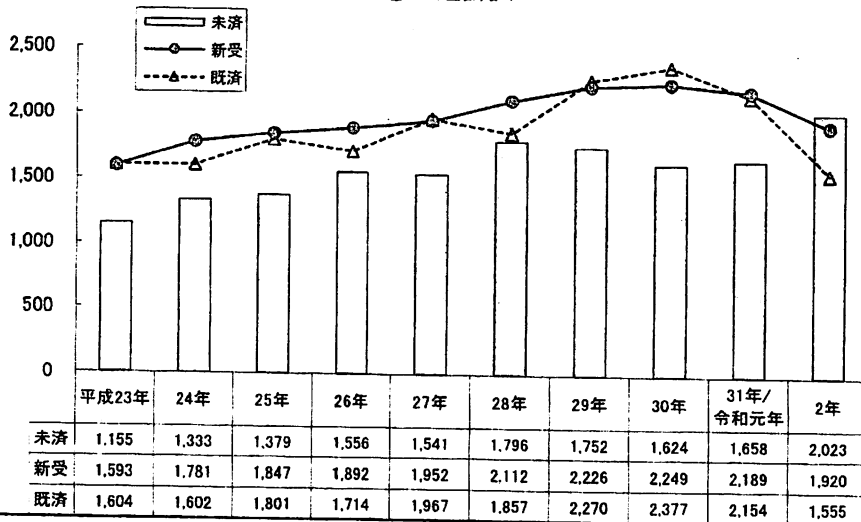

⑧建築訴訟

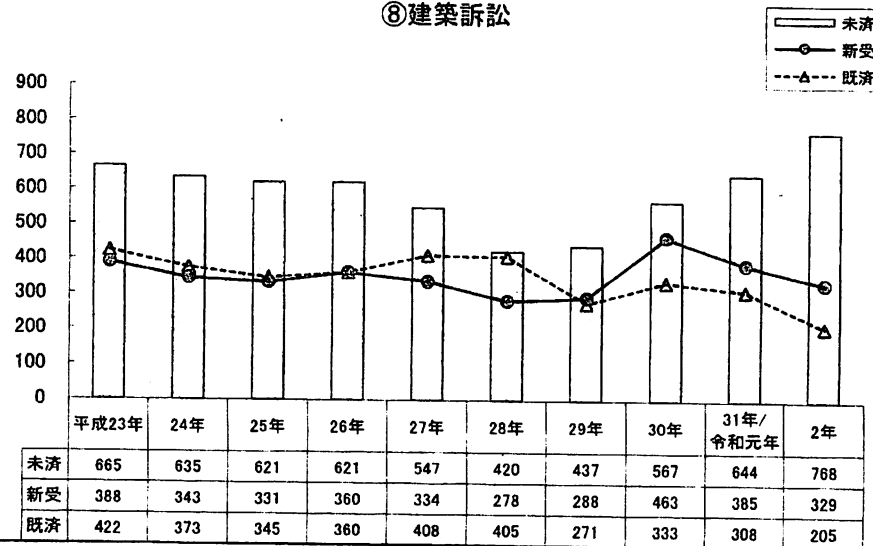

(注)本資料中の数値はいずれも概数である。

⑨労働訴訟

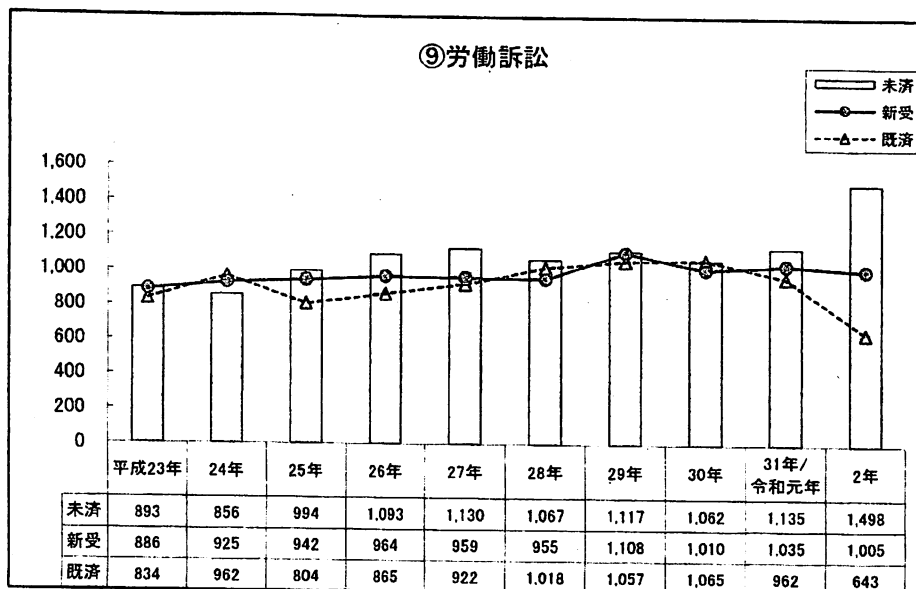

⑩労働審判

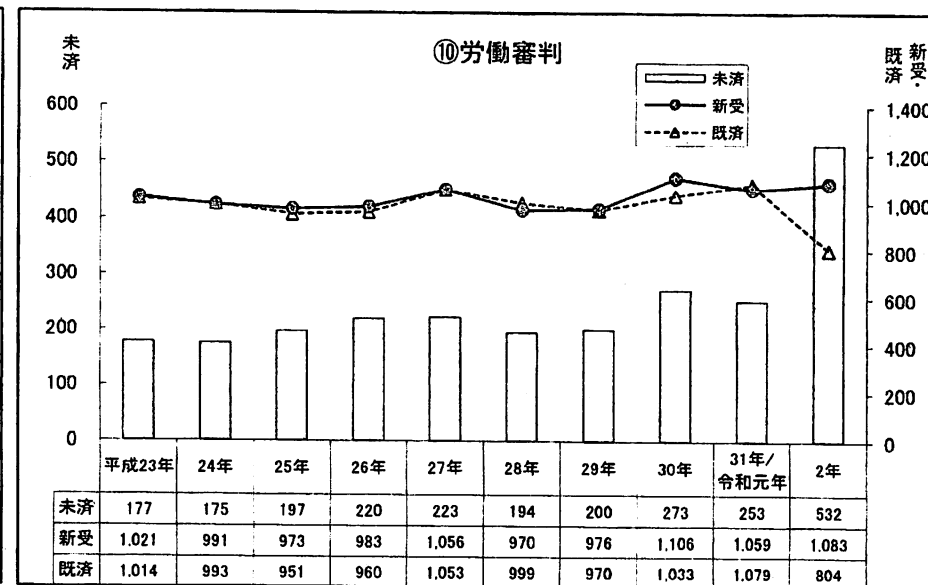

⑪知的財産権訴訟

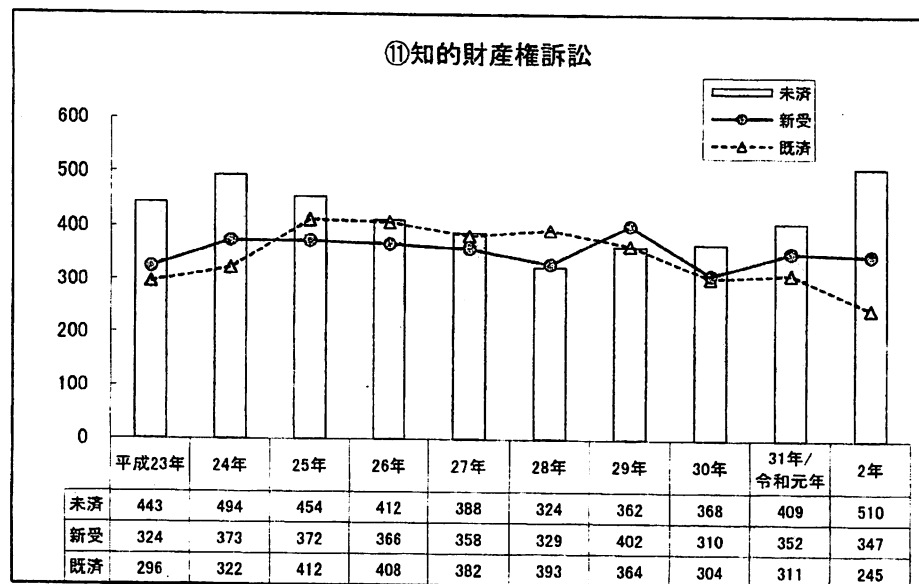

⑫商事訴訟

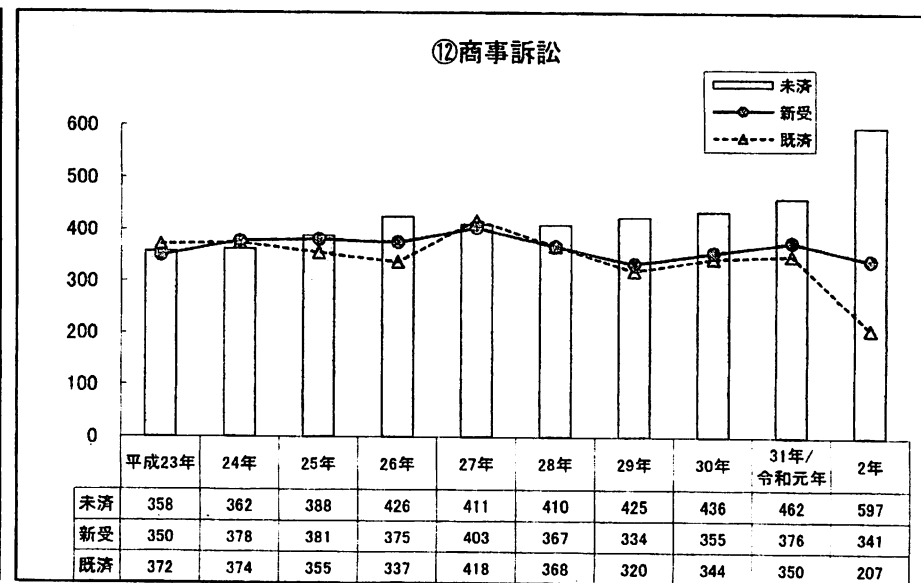

(注)本資料中の数値はいずれも概数である。

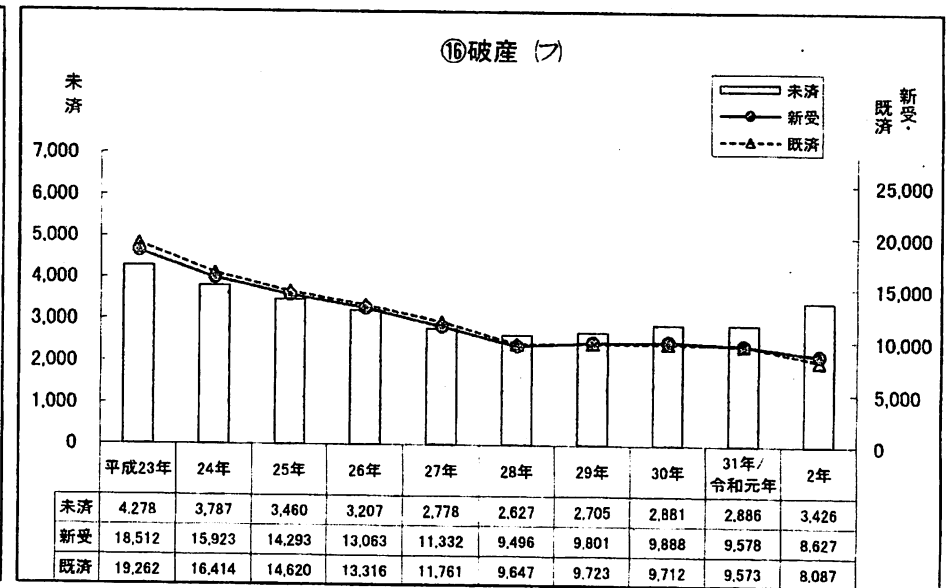
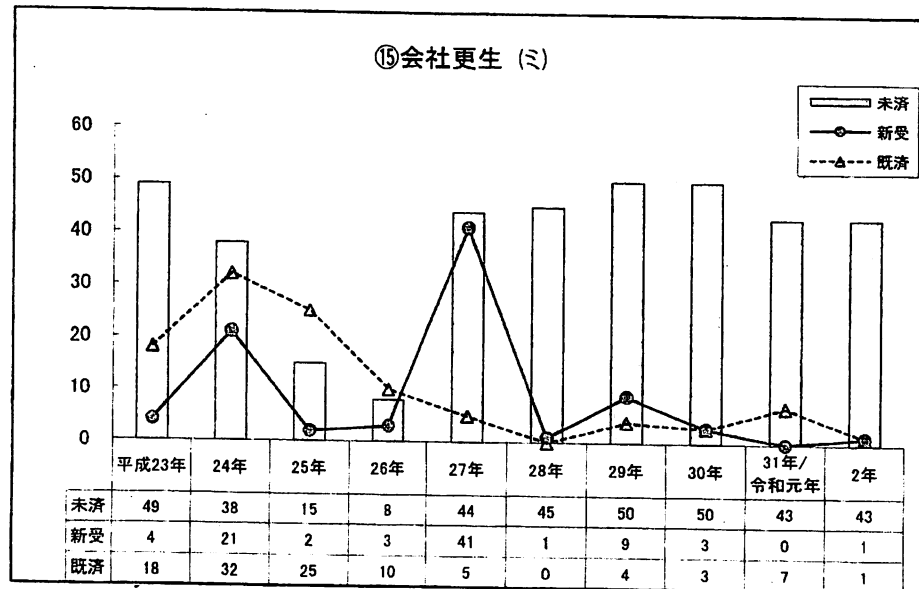
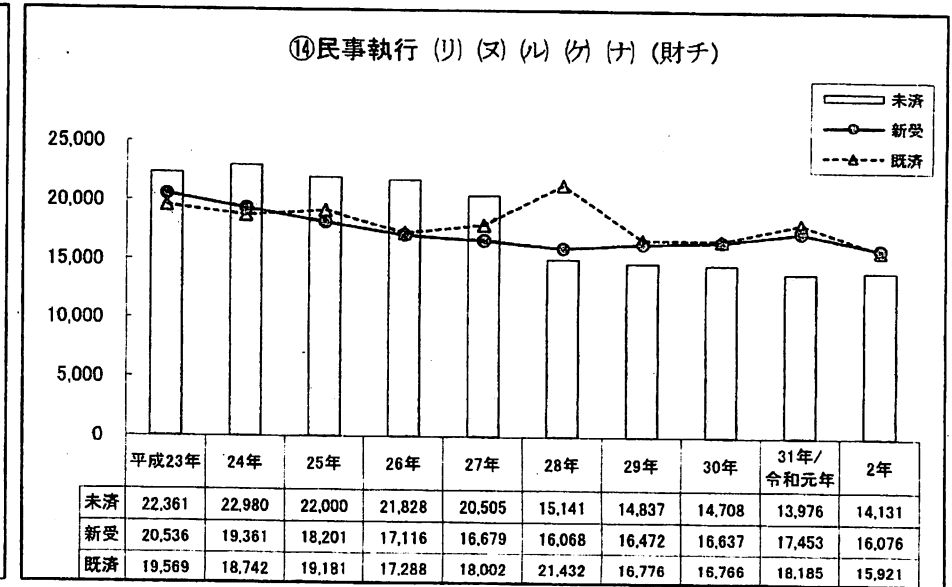
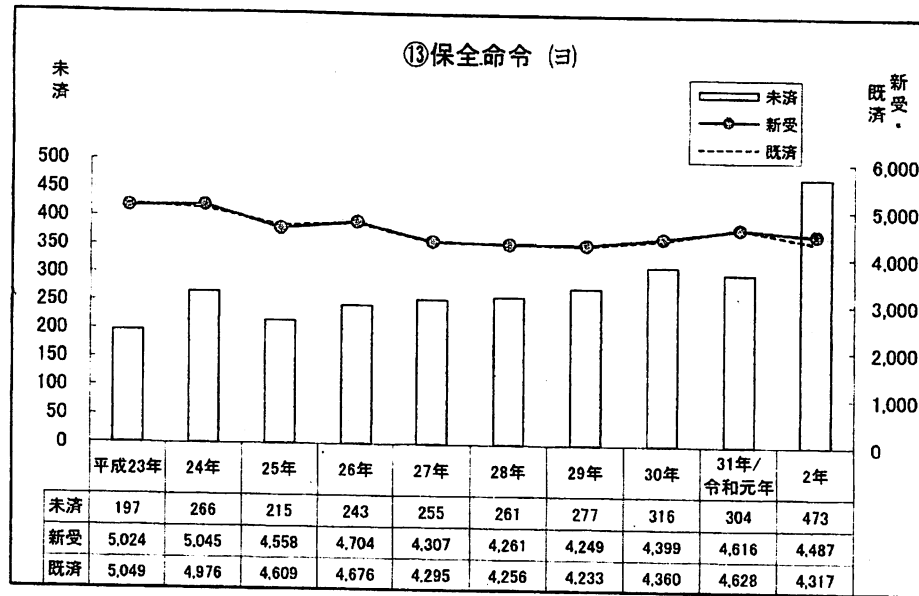

(注)本資料中の数値はいずれも概数である。

⑪民事再生

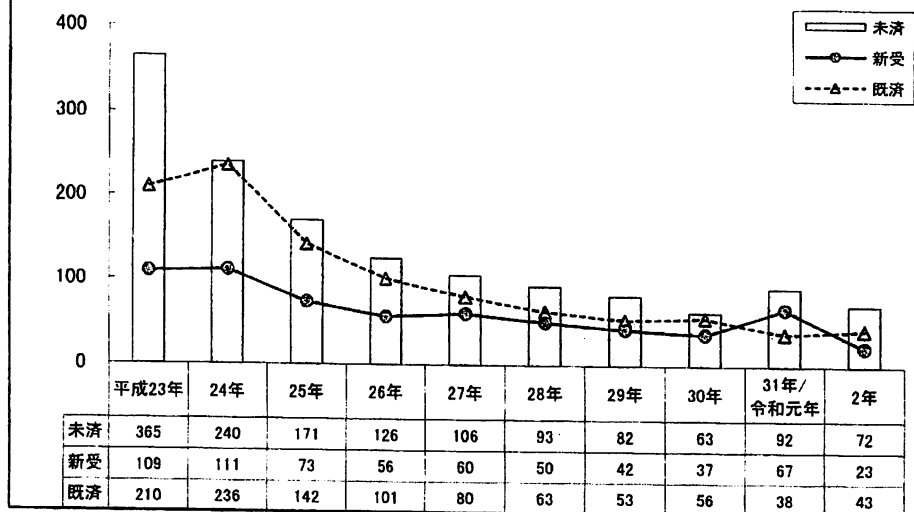

⑩個人再生 (再イ) (再ロ)

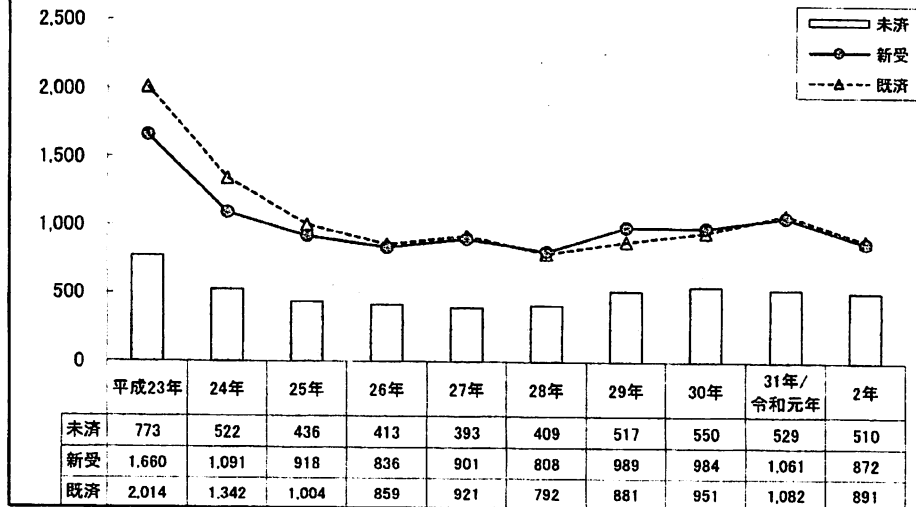

⑫調停 (ノ) (ニ) (セ) (メ) (交) (公) (特ノ)

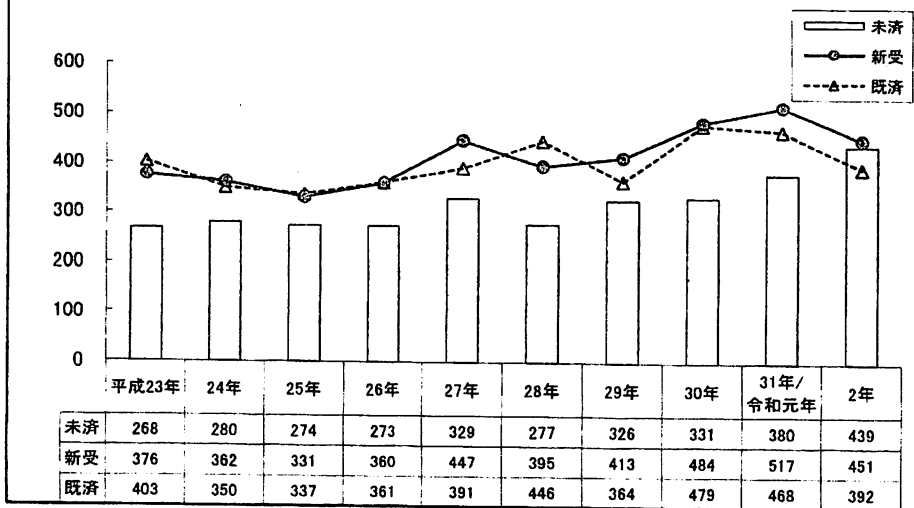

(注)本資料中の数値はいずれも概数である。

【機密性2】

通常部・専門部別訴訟事件概況

第5表

部	年度 区分	H30								H31/R1								R2(1～9月)							
		受 理			既 済	未 済	未済のうち		受 理			既 済	未 済	未済のうち		受 理			既 済	未 済	未済のうち				
		旧 受	新 受	合 計			合議事件	5年超え 長期未済	旧 受	新 受	合 計			合議事件	5年超え 長期未済	旧 受	新 受	合 計			合議事件	5年超え 長期未済			
通 常		20,213	37,164	57,377	36,918	20,454	4,246 (20.8%)	99	20,449	32,268	52,717	30,622	22,077	4,370 (19.8%)	113	21,997	22,287	44,284	17,237	27,045	4,503 (16.7%)	150			
行 政 (2, 3, 38, 51部)		582	583	1,165	562	603	608	2	603	598	1,201	546	655	655	5	655	352	1,007	318	689	689	9			
手 形 (8部)		6	20	26	20	6	0 (0.0%)	0	6	5	11	6	5	0 (0.0%)	0	5	2	7	3	4	0 (0.0%)	0			
商 事 (8部)		425	355	780	344	436	54 (12.4%)	4	436	376	812	350	462	55 (11.9%)	5	462	256	718	155	562	65 (11.6%)	4			
労 働 (11, 19, 33, 36部)		1,117	1,010	2,127	1,065	1,062	230 (21.7%)	0	1,062	1,035	2,097	962	1,135	276 (24.3%)	0	1,133	754	1,887	482	1,405	286 (20.4%)	0			
建 築 (22部)		436	443	879	311	568	79 (13.9%)	1	568	377	945	300	645	65 (10.1%)	2	645	241	886	146	740	79 (10.7%)	3			
交通損害等 (27部)		1,752	2,249	4,001	2,377	1,624	193 (11.9%)	0	1,623	2,189	3,812	2,154	1,658	181 (10.9%)	0	1,658	1,440	3,098	1,166	1,932	193 (10.0%)	0			
知的財産権 (29, 40, 46, 47部)		363	310	673	304	368	368	0	368	352	720	311	409	409	0	409	260	669	184	485	485	0			
合 計		24,894	42,134	67,028	41,901	25,121	5,778	106	25,115	37,200	62,315	35,251	27,046	6,011	125	26,964	25,592	52,556	19,691	32,862	6,300	166			

(注)

- 「新受」＝(配てん数)±(配てん移動)
- 「通常」欄の件数は、1, 4～7, 10, 12～16, 18, 23～26, 28, 30～32, 34, 35, 37, 42～44, 48～50部(計29か部)の件数の総計である。
- 本資料中の数値はいずれも概数である。

通常訴訟の新受件数の推移

	平成23年	24年	25年	26年	27年	28年	29年	30年	31年/ 令和元年	2年
通常訴訟(フ)	42,064	37,187	34,667	34,906	37,548	44,547	44,377	40,551	35,757	32,987
内 その他事件					1,802	8,814	9,057	6,110	247	165
内 不当利得返還請求訴訟	15,164	8,855	6,888	6,385	7,366	7,416	6,256	4,643	5,458	5,111
一般通常訴訟	26,900	28,332	27,779	28,521	28,380	28,317	29,064	29,798	30,052	27,711
「その他事件」を除いた事件 中での不当利得占有率	36.0%	23.8%	19.9%	18.3%	20.6%	20.8%	17.7%	13.5%	15.4%	15.6%

※令和2年の数値は、(9月までの累計)÷9×12で算出した推計値である。

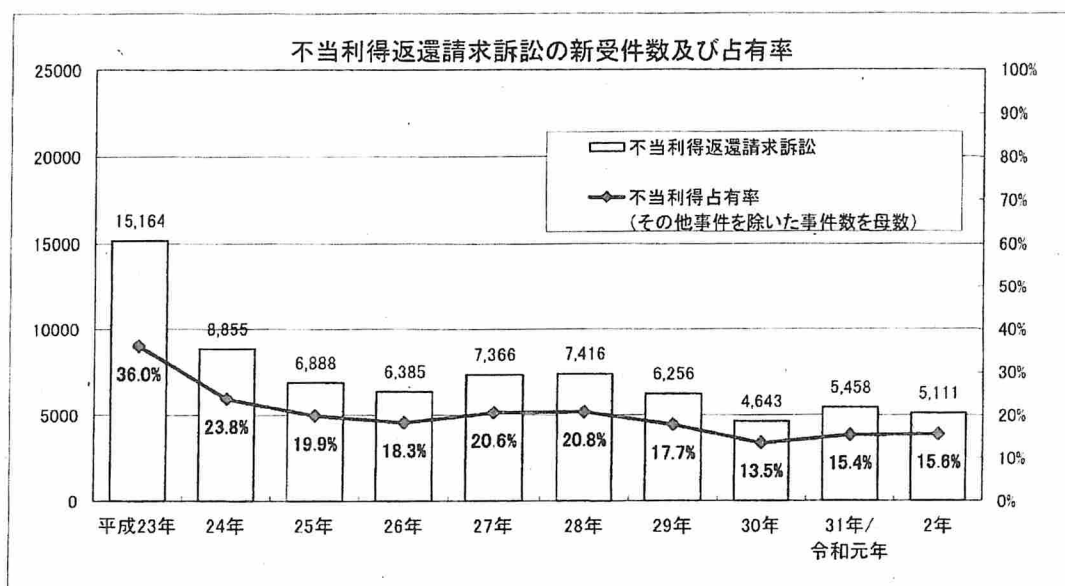
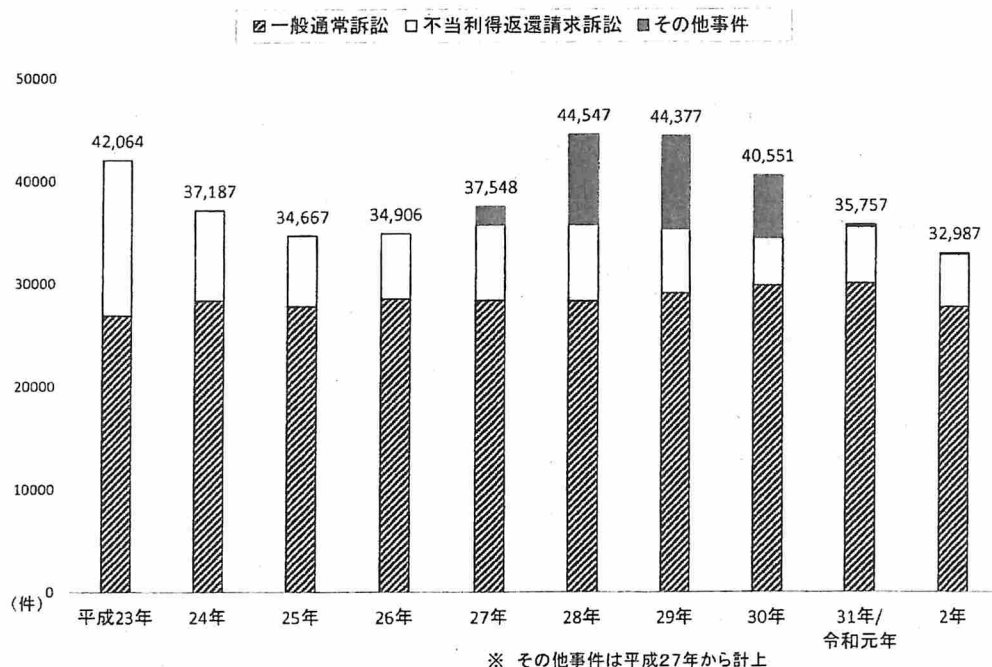

(注) 本資料中の数値はいずれも概数である。

【機密性2】

訴訟事件の既済終局別内訳

第7表

年度	終局別 事件別	判 決								小 計	決 定	命 令	そ の 他				合 計
		第 一 審				控 訴							和 解	取下げ	その他	小 計	
		認 容	棄 却	却 下	その他	棄 却	取 消	却 下	その他								
H30	(ワ) 通 常	13,232	1,747	89	10					15,078	247	255	12,759	5,458	6,471	24,688	40,268
	(ロ) 行 政	50	308	95	8					461	4	51	8	83	7	98	614
	(ハ) 手形・小切手	16	0	0	0					16	0	0	1	1	2	4	20
	(ニ) 控 訴					225	90	2	6	323	1	20	380	177	66	623	967
	(ホ) 再審(訴訟)									0	26	3	1	3		4	33
	合 計	13,298	2,055	184	18	225	90	2	6	15,878 (37.9%)	278	329	13,149 (31.4%)	5,722 (13.7%)	6,546	25,417	41,902
H31 / R1	(ワ) 通 常	13,308	1,694	91	13					15,106	261	249	12,616	5,121	514	18,251	33,867
	(ロ) 行 政	68	280	88	0					436	2	41	1	113	6	120	599
	(ハ) 手形・小切手	5	1	0	0					6	0	0	0	0	0	0	6
	(ニ) 控 訴					183	82	0	2	267	1	13	277	180	7	464	745
	(ホ) 再審(訴訟)	3	1	0	0					4	28	1	0	0	2	2	35
	合 計	13,384	1,976	179	13	183	82	0	2	15,819 (44.9%)	292	304	12,894 (36.6%)	5,414 (15.4%)	529	18,837	35,252
R2 (1999)	(ワ) 通 常	6,896	1,087	43	2					8,028	126	103	6,115	4,279	298	10,692	18,949
	(ロ) 行 政	22	159	48	0					229	4	29	3	73	1	77	339
	(ハ) 手形・小切手	2	0	0	0					2	0	0	0	1	0	1	3
	(ニ) 控 訴					89	37	1	0	127	2	8	132	105	6	243	380
	(ホ) 再審(訴訟)	1	0	0	0					1	15	1	0	3	0	3	20
	合 計	6,921	1,246	91	2	89	37	1	0	8,387 (42.6%)	147	141	6,250 (31.7%)	4,461 (22.7%)	305	11,016	19,691

(注)

- 1 「(ワ)通常」欄の件数は、専門部に配てんされた通常事件を含む。
- 2 「判決 小計」欄、「和解」欄及び「取下げ」欄の括弧内の割合は、既済事件数全体に占める各割合を示したものである。
- 3 本資料中の数値はいずれも概数である。

第一審訴訟(ワ)事件終局区分別の既済件数及び事件割合

	既済合計	判決		決定		命令		和解		放棄		認諾		取下げ		その他	
平成23年	46,118	16,405	35.6%	434	0.9%	342	0.7%	14,297	31.0%	56	0.1%	121	0.3%	12,143	26.3%	2,320	5.0%
24年	39,197	16,997	43.4%	325	0.8%	358	0.9%	13,169	33.6%	53	0.1%	133	0.3%	7,631	19.5%	531	1.4%
25年	35,927	16,121	44.9%	257	0.7%	220	0.6%	11,562	32.2%	54	0.2%	93	0.3%	7,379	20.5%	241	0.7%
26年	34,093	14,871	43.6%	243	0.7%	401	1.2%	10,989	32.2%	68	0.2%	66	0.2%	6,655	19.5%	800	2.3%
27年	36,291	14,971	41.3%	273	0.8%	561	1.5%	11,823	32.6%	50	0.1%	86	0.2%	7,103	19.6%	1,424	3.9%
28年	44,021	17,315	39.3%	254	0.6%	862	2.0%	12,778	29.0%	75	0.2%	78	0.2%	7,130	16.2%	5,529	12.6%
29年	44,526	15,027	33.7%	264	0.6%	312	0.7%	13,454	30.2%	60	0.1%	88	0.2%	6,137	13.8%	9,184	20.6%
30年	40,276	15,072	37.4%	245	0.6%	255	0.6%	12,750	31.7%	62	0.2%	53	0.1%	5,456	13.5%	6,383	15.8%
31年/令和元年	33,889	15,119	44.6%	270	0.8%	249	0.7%	12,610	37.2%	64	0.2%	50	0.1%	5,127	15.1%	400	1.2%
2年	25,303	10,736	42.4%	172	0.7%	137	0.5%	8,169	32.3%	51	0.2%	44	0.2%	5,691	22.5%	303	1.2%

▼対席判決・欠席判決

	対席		欠席	
平成23年	10,538	64.3%	5,844	35.7%
24年	11,008	64.8%	5,972	35.2%
25年	10,157	63.1%	5,943	36.9%
26年	9,186	61.8%	5,673	38.2%
27年	8,989	60.1%	5,979	39.9%
28年	8,429	48.7%	8,871	51.3%
29年	8,554	57.0%	6,464	43.0%
30年	8,336	55.4%	6,723	44.6%
31年/令和元年	7,901	52.3%	7,205	47.7%
2年	5,663	52.8%	5,071	47.2%

※民事1部～51部に係属する(ワ)事件を対象としている。

※本資料中の数値はいずれも概数である。

※令和2年の数値は、(同年9月までの累計)÷9×12で算出した推計値である。

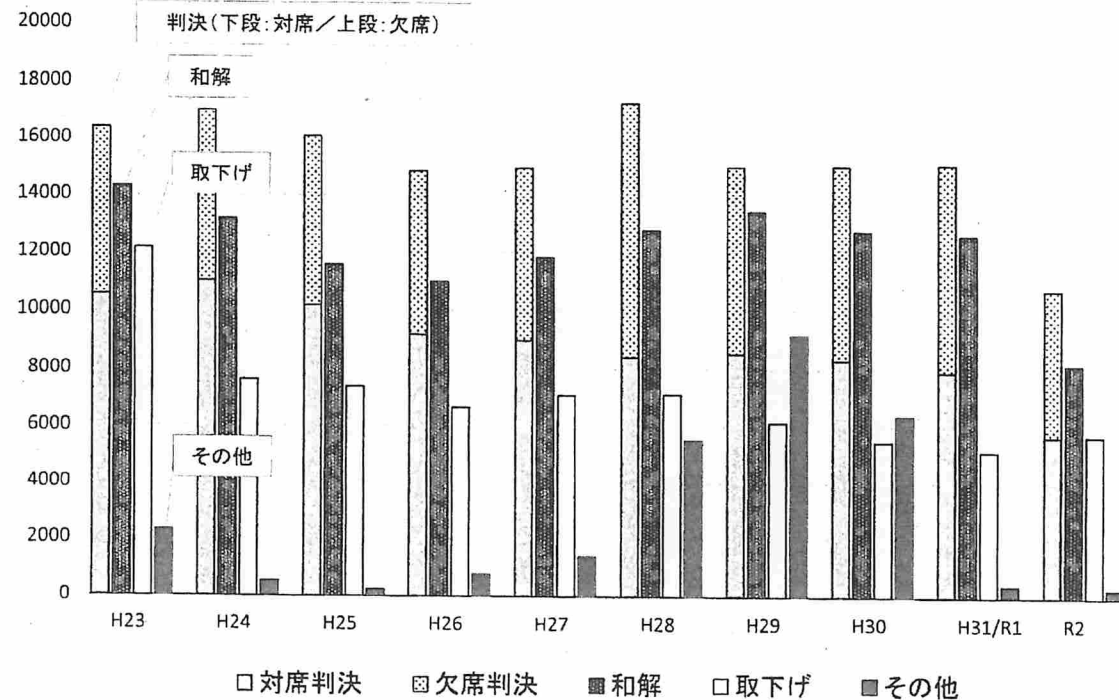

第一審訴訟(ワ)事件の和解率

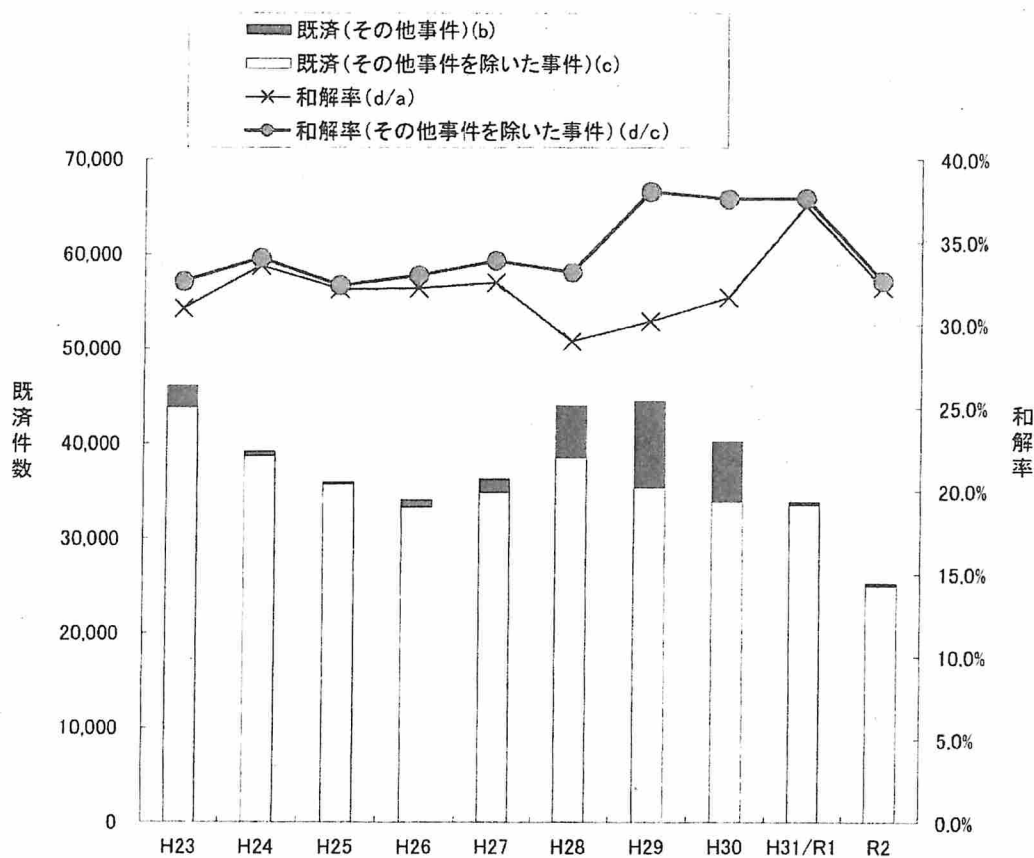

	既済総数 (a)	うち その他事件 (b)	うち その他事件を 除いた事件 (c=a-b)	和解により終 局した事件 (d)	和解率 (d/a)	その他事件を 除いた事件に おける和解率 (d/c)
平成23年	46,118	2,320	43,798	14,297	31.0%	32.6%
24年	39,197	531	38,666	13,169	33.6%	34.1%
25年	35,927	241	35,686	11,562	32.2%	32.4%
26年	34,093	800	33,293	10,989	32.2%	33.0%
27年	36,291	1,424	34,867	11,823	32.6%	33.9%
28年	44,021	5,529	38,492	12,778	29.0%	33.2%
29年	44,526	9,184	35,342	13,454	30.2%	38.1%
30年	40,276	6,383	33,893	12,750	31.7%	37.6%
31年/令和元年	33,889	400	33,489	12,610	37.2%	37.7%
2年	25,303	303	25,000	8,169	32.3%	32.7%

(注)

1 本資料中の数値はいずれも概数である。

2 令和2年の数値は、(同年9月までの累計)÷9×12で算出した推計値である。

第一審事件(ワ)既済件数に占める合議事件・単独事件の割合

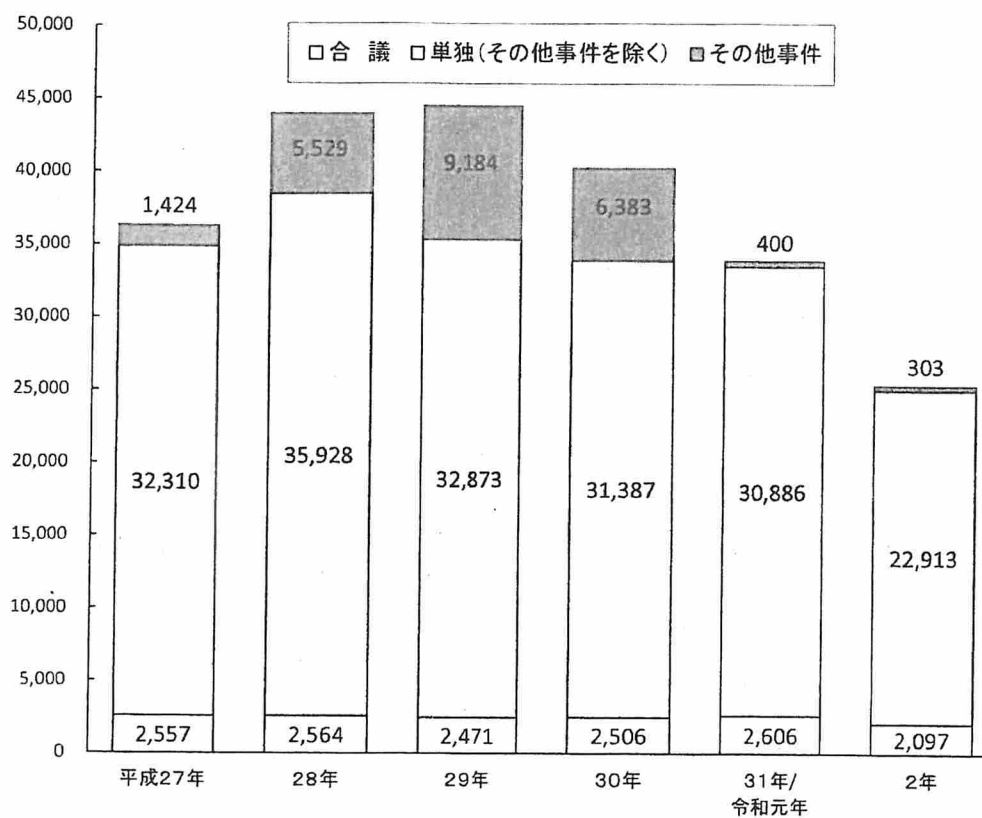

	平成27年	28年	29年	30年	31年/ 令和元年	2年
既済総数	36,291	44,021	44,526	40,276	33,891	25,313
内 その他事件	1,424	5,529	9,184	6,383	400	303
実質既済数	34,867	38,492	35,342	33,893	33,491	25,010
合議数	2,557	2,564	2,471	2,506	2,606	2,097
実質合議率	7.3%	6.7%	7.0%	7.4%	7.8%	8.4%
通常事件既済数(その他事件を除いた数)	30,701	31,088	31,280	29,704	29,279	22,151
内 合議数	1,861	1,675	1,809	1,692	1,770	1,479
合議率	6.1%	5.4%	5.8%	5.7%	6.0%	6.7%

※ 令和2年の数値は、(9月までの累計)÷9×12で算出した推計値である。

※ 通常事件は、通常部及び医療部に係属する(ワ)事件を対象とし、医療事件、商事事件、労働事件、建築事件、交通事件及び知的財産事件を含まない。

※ 本資料中の数値はいずれも概数である。

【機密性2】

訴訟事件判決の上訴率

第10表

事件別 年度	H30			H31/R1			R2(1～9月)		
	判決言渡件数	上訴件数	上訴率	判決言渡件数	上訴件数	上訴率	判決言渡件数	上訴件数	上訴率
(ワ)(勞) 通常, 手形・小切手	15,080	2,540	16.8%	15,107	2,366	15.7%	8,028	1,462	18.2%
(ウ) 行 政	461	261	56.6%	436	245	56.2%	229	121	52.8%
(レ) 控 訴	323	77	23.8%	267	83	31.1%	127	43	33.9%
(カ)(再) 再審(訴訟)	0	0	—	4	3	75.0%	1	1	100.0%
合 計	15,864	2,878	18.1%	15,814	2,697	17.1%	8,385	1,627	19.4%

(注)

- 1 本庁1部から51部係属の(ワ), (手ワ), (行ウ), (レ), (カ)及び(行オ)全事件を対象としている(商事, 労働, 医療, 建築, 交通及び知財事件を含む。)
- 2 「判決言渡件数」欄の件数は, 数件の事件について1個の裁判書で言い渡された場合でも, 各事件数を計上している。
- 3 「上訴件数」欄の件数は, 1件の判決に対して双方が控訴した場合, 又は相当当事者がそれぞれ控訴した場合には, 各控訴件数を計上している。
- 4 「(ワ)(勞)通常, 手形・小切手」欄の手形・小切手事件の件数は, 通常移行した手形・小切手事件を計上している。
- 5 本資料中の数値はいずれも概数である。

民事訴訟事件未済審理期間

※ (ワ), (参), (参), (レ), (カ), (保)を対象としている。

事項 年度	未済件数	6月以内 (×3)	1年以内 (×9)	2年以内 (×18)	3年以内 (×30)	4年以内 (×42)	5年以内 (×54)	5年超 (×84)	審理期間 延月数	平均月数
H28	25,030	13,129	5,576	4,503	1,285	342	139	56	235,749	9.42
H29	24,891	12,755	5,510	4,695	1,312	413	111	95	243,045	9.76
H30	25,122	12,844	5,433	4,787	1,384	412	156	106	249,747	9.94
H31/R1	27,046	13,396	6,016	5,268	1,553	523	165	125	277,122	10.25
R2 (9月末)	32,862	14,214	8,455	7,048	2,095	653	231	166	362,295	11.02

(注) 1 審理期間延月数は、各件数に「事項」欄記載の「(×数字)」を乗じて算出したものの合計である。
 2 本資料中の数値はいずれも概数である。

▶未済期間別対比

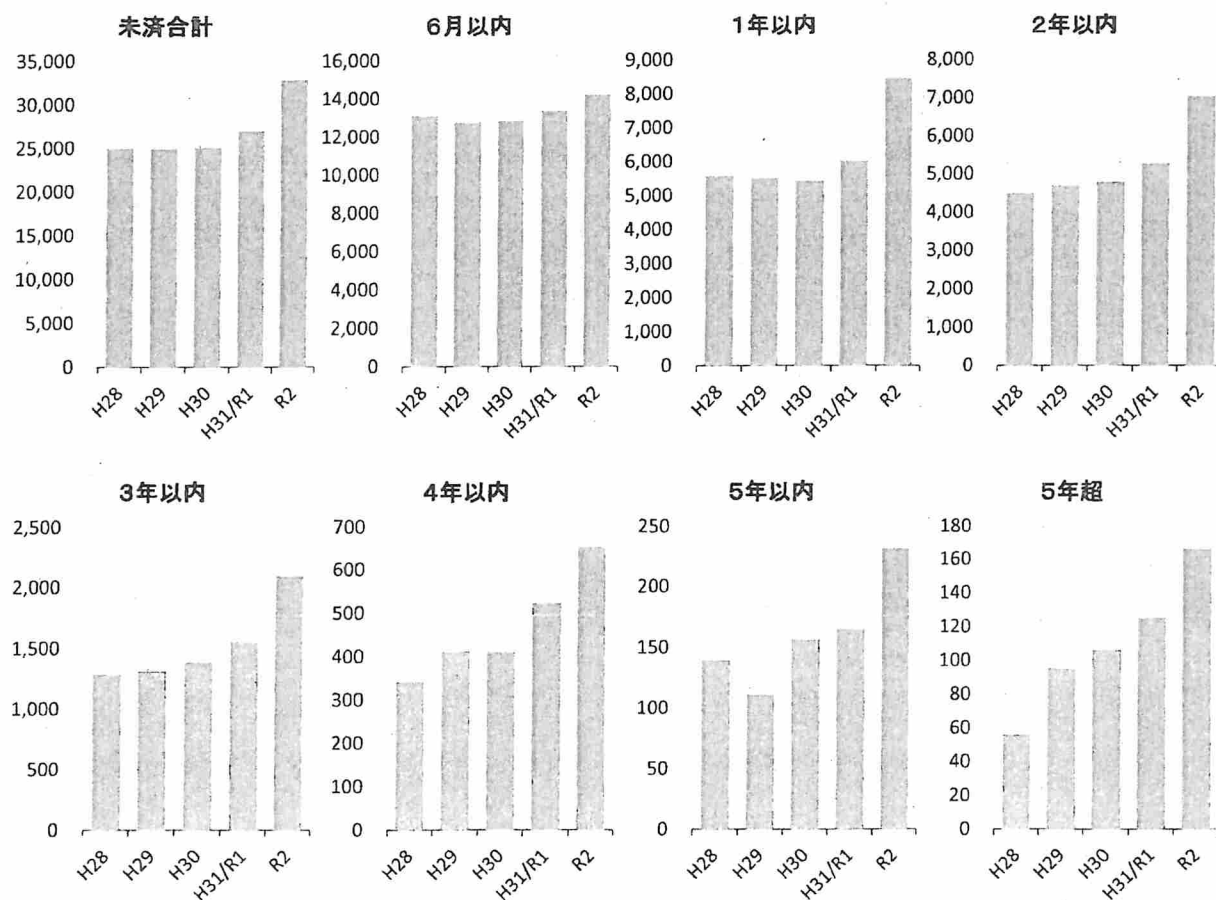

【機密性2】

民事訴訟事件長期未済件数

第12表

※ (ワ), (ホ), (ロ), (レ), (カ), (ク)を対象としている。

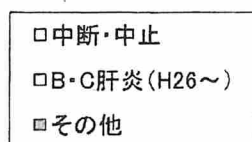

※左側:3～5年, 右側:5年超

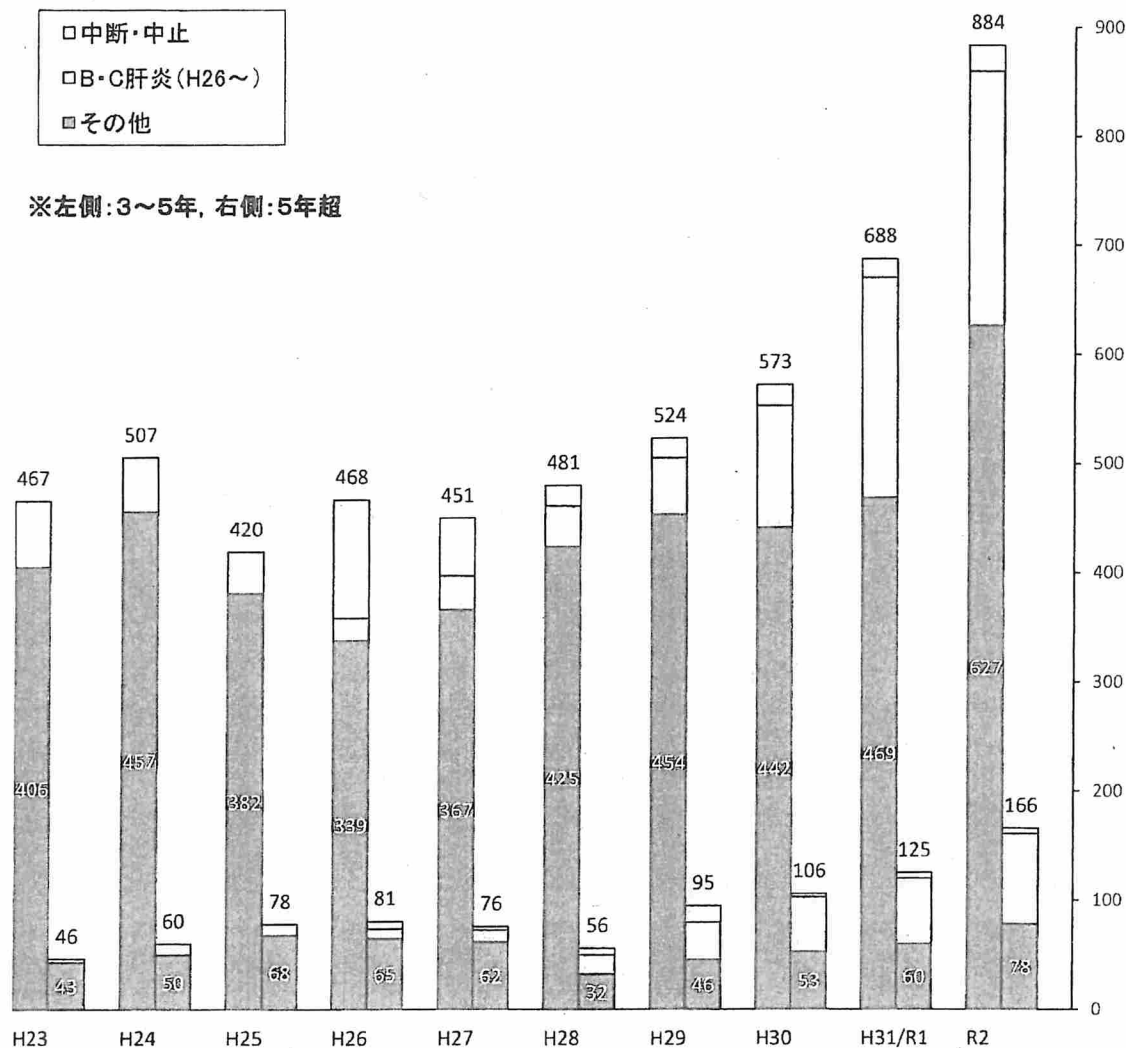

	未済件数 (全体)	3～5年				5年超				未済件数 (3年超)
		中断・中止	B・C肝炎	その他	計	中断・中止	B・C肝炎	その他	計	
平成23年	26,133	61		406	467	3		43	46	513
24年	24,042	50		457	507	10		50	60	567
25年	22,847	38		382	420	10		68	78	498
26年	23,505	109	20	339	468	7	9	65	81	549
27年	24,619	53	31	367	451	3	11	62	76	527
28年	25,030	19	37	425	481	6	18	32	56	537
29年	24,896	18	52	454	524	15	34	46	95	619
30年	25,117	19	112	442	573	3	50	53	106	679
31年/令和元年	27,046	17	202	469	688	5	60	60	125	813
2年(9月末)	32,862	24	233	627	884	5	83	78	166	1,050

(注) 本資料中の数値はいずれも概数である。

人証調べを実施して対席判決で終局した事件における手続段階別平均期間の推移

グラフ左から

①訴え提起から第一回口頭弁論 ②第一回口頭弁論から人証調べ開始

③人証調べ開始から人証調べ終了 ④人証調べ終了から口頭弁論終結 ⑤口頭弁論終結から判決言渡し

◇ 全地裁（民事第一審訴訟（全体））

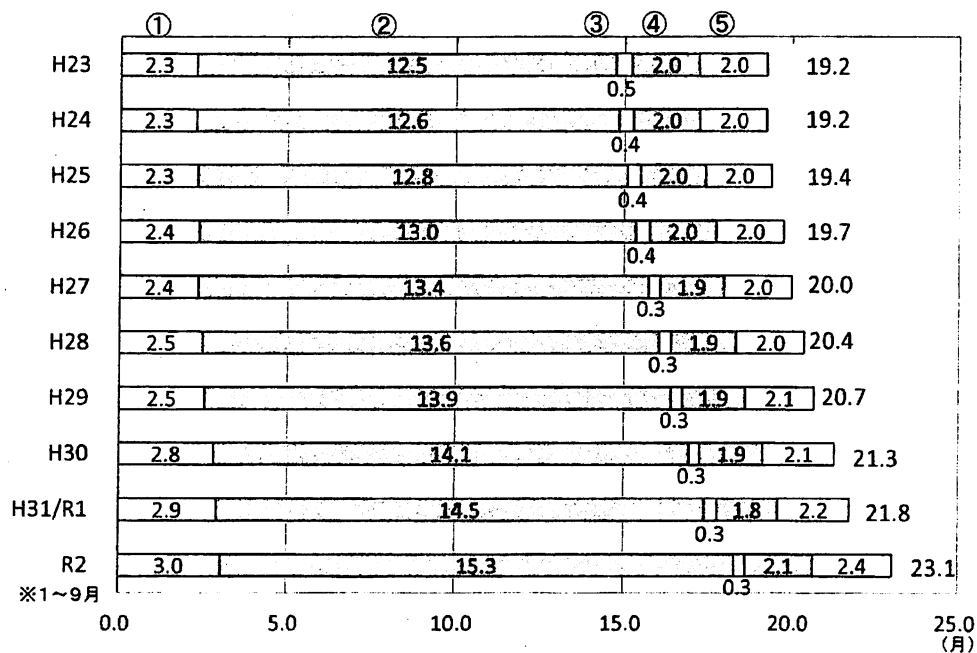

◇ 東京地裁本庁（民事第一審訴訟（全体））

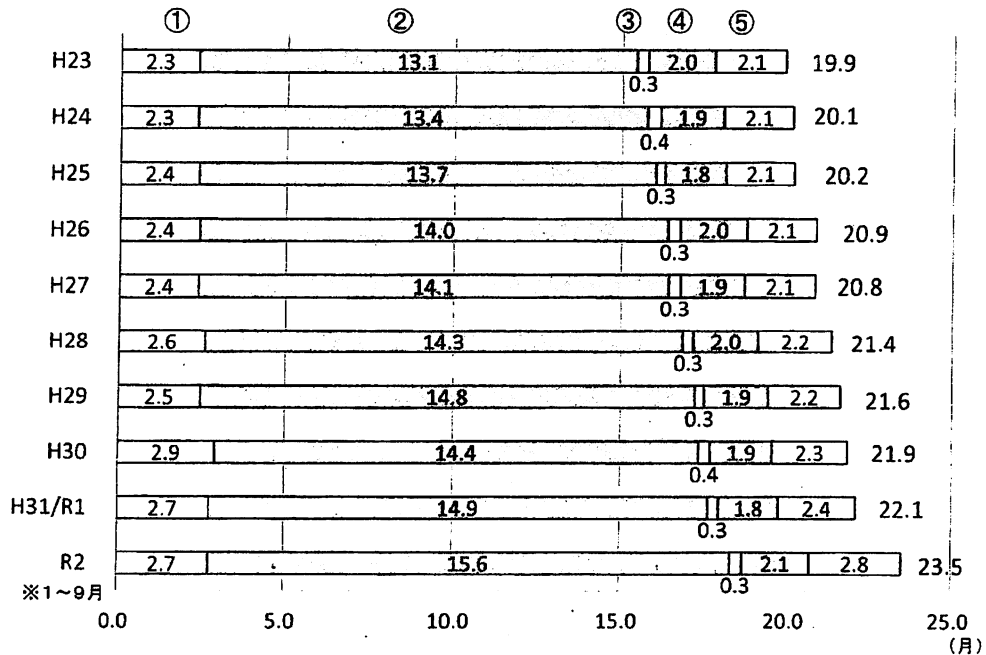

(注) 本資料中の数値はいずれも概数である。

通常訴訟事件(ワ)における判決率

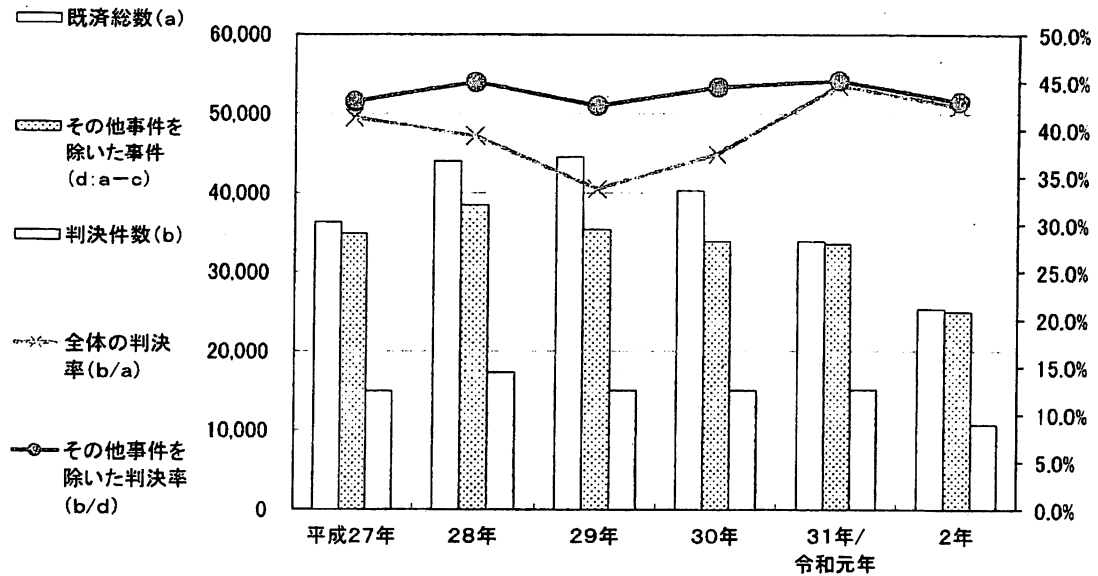

	平成27年	28年	29年	30年	31年/令和元年	2年
既済総数(a)	36,291	44,021	44,526	40,276	33,889	25,303
うち判決件数(b)	14,971	17,315	15,027	15,072	15,119	10,736
判決率(b/a)	41.3%	39.3%	33.7%	37.4%	44.6%	42.4%
うちその他事件(c)	1,424	5,529	9,184	6,383	400	303
その他事件を除いた事件(d=a-c)	34,867	38,492	35,342	33,893	33,489	25,000
判決率(b/d)	42.9%	45.0%	42.5%	44.5%	45.1%	42.9%

通常訴訟事件(ワ)における控訴率

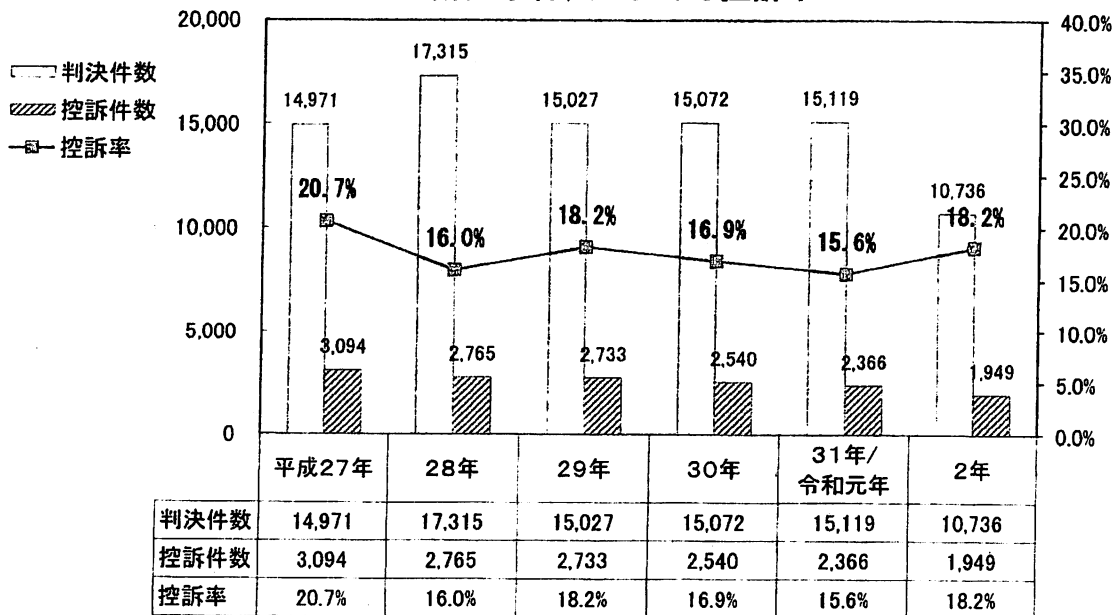

(注) 1 本資料中の数値はいずれも概数である。

2 令和2年の数値は、(9月までの累計)÷9×12で算出した推計値である。

調 停 の 状 況

事項 年	受 理			既 済				未 済
	旧 受	新 受	合 計	成 立	不成立	取下等	合 計	
H27	273	447	720	203 (51.8%)	77 (19.6%)	112 (28.6%)	392 (100.0%)	328
H28	328	395	723	262 (58.9%)	68 (15.3%)	115 (25.8%)	445 (100.0%)	278
H29	277	413	690	209 (57.4%)	58 (15.9%)	97 (26.6%)	364 (100.0%)	326
H30	326	484	810	296 (61.8%)	74 (15.4%)	109 (22.8%)	479 (100.0%)	331
H31/R1	331	514	845	233 (49.8%)	84 (17.9%)	151 (32.3%)	468 (100.0%)	377
R2 (1～9月)	377	329	706	102 (35.3%)	31 (10.7%)	156 (54.0%)	289 (100.0%)	417

- (注) 1 「取下等」欄の件数は、移送及び調停に代わる決定を含む。
 2 本資料中の数値は、いずれも概数である。

概 況 説 明 資 料（刑 事 部）

第1表	刑 事 部 の 構 成 等
第2表	東 京 地 方 裁 判 所 刑 事 部 裁 判 官 配 置 表
第3表	東 京 地 方 裁 判 所 部 内 委 員 等 名 簿（刑 事 部 関 係）
第4－1表	刑 事 訴 訟 事 件（新 受，既 済，未 済）年 度 別 比 較 表
第4－2表	年 度 別 新 受 人 員 調 査 表
第5表	刑 事 訴 訟 事 件 新 受 人 員 の 推 移
第6表	刑 事 訴 訟 事 件，外 国 人 事 件，租 税 事 件 調 査 表
第7表	刑 事 訴 訟 事 件 終 局 人 員 年 度 別 調 査 表
第8表	刑 事 訴 訟 事 件 未 終 局 人 員（審 理 期 間）年 度 別 比 較 表
第9表	刑 事 訴 訟 長 期 未 済 事 件（2 年 経 過）年 度 別 調 査 表
第10表	裁 判 員 裁 判 対 象 事 件 等 の 新 受 人 員 調 査 表
第11表	裁 判 員 裁 判 対 象 事 件 月 別 比 較 表
第12表	勾 留 関 係 事 件 等 年 度 別 調 査 表
第13表	勾 留 関 係 事 件 等 の 推 移
第14表	被 疑 者 国 選 弁 護 事 件 処 理 状 況 調 査 表
第15表	医 療 観 察 事 件 新 受 件 数 調 査 表

第1表

刑 事 部 の 構 成 等

令和2年11月1日現在

第1 部の数

- 1 合議部 13か部
- 2 令状部 1か部（第14部）

第2 配置人員

1 裁判官

- (1) 判事 47人（うち職務代行1人、XXXXXXXXXX）
- (2) 特例判事補 6人（うち研修1人、育休2人）
- (3) 判事補 20人（うち研修1人、病休1人）
- 計 73人

2 裁判官以外の職員

（事務補助員、任期付採用者及び臨時的任用者は含まない。）

- (1) 調査官 1人
- (2) 書記官 145人（うち育休6人、産休1人、休職1人、同行休業1人）
- (3) 速記官 14人
- (4) 事務官 70人（うち育休3人、産休1人）
- 計 230人

第3 設備

- 1 合議用法廷 20室（うち裁判員裁判用法廷は16室（大法廷1室、ビデオリンク法廷1室を含む。））
- 2 単独用法廷 25室
- 3 勾留質問室 5室
- 計 50室

東京地方裁判所刑事部裁判官配置表

所長代行 島田 一
所長代行 永渕 健一

(次室)

首席書記官 橋爪 正行
次席書記官 塚原 雅彦

次席書記官 東郷 友整
次席書記官 村上 剛英

氏名	期	内線	氏名	期	内線	氏名	期	内線	氏名	期	内線
第1部			第7部			第13部			第16部		
総判	守下 実	45	総判	浅香 竜太	47	総判	平出 喜一	46	総判	西野 吾一	46
判	古玉 正紀	52	判	野澤 晃一	52	判	村山 智英	53	判	小林 謙介	52
判	家入 美香	59	判	結城真一郎	57	判	渡邊 一昭	56	判	西山 志帆	57
補	一社 紀行	71	補	金井 千夏	72	補	伊藤友紀子	70	兼判	向井 志穂	57
書記官室内線 夜間直通			書記官室内線 夜間直通			書記官室内線 夜間直通			書記官室内線 夜間直通		
第2部			第8部(租税部)			第14部(令状部)			第17部		
兼総判	高橋 康明	47	総判	野原 俊郎	46	総判	永渕 健一	42	総判	下津 健司	46
兼判	品川しのぶ	49	判	蛭田 円香	52	判	向井亜紀子	55	判	兒島 光夫	51
兼判	深野 英一	54	判	坂田 正史	54	判	向井 志穂	57	判	秋田 志保	54
兼補	渋谷 俊介	69	特補	島尻 大志	63	判	大伴 慎吾	58	補	松下 健治	71
第3部			第9部			判	遠藤圭一郎	60	書記官室内線 夜間直通		
総判	丹羽 敏彦	45	第10部			判	三貫納 隼	60	第18部		
判	多田 裕一	53	総判	島田 一	41	判	鏡味 薫	61	第19部		
判	長池 健司	57	兼判	井下田英樹	49	補	藤井 俊彦	63	第20部		
補	佐藤 有紀	72	兼判	村田千香子	55	補	道垣内正大	68	兼総判	川田 宏一	46
書記官室内線 夜間直通			兼補	池田 翔平	72	補	牧野 賢	68	兼判	三浦 隆昭	52
第4部 ※			第11部			補	本村 理絵	68	兼判	世森ユキコ	54
総判	高橋 康明	47	総判	吉崎 佳弥	45	補	岡田 佳子	69	兼補	清水 洋佑	72
兼判	永渕 健一	42	判	井下田英樹	49	特	杵渕 花絵	65	書記官室内線 夜間直通		
判	品川しのぶ	49	判	村田千香子	55	特	大嶋真理子	66	第15部		
判	深野 英一	54	補	池田 翔平	72	特	宮本 誠	66	総判	楢井 英夫	45
補	渋谷 俊介	69	書記官室内線 夜間直通			補	岩城 光	67	兼判	小森田恵樹	44
第5部			第12部			補	岸田 朋美	68	判	三上 潤	52
兼総判	守下 実	45	兼総判	西野 吾一	46	補	佐藤 雅英	68	判	赤松 亨太	55
兼判	古玉 正紀	52	兼判	小林 謙介	52	補	堀内 信宏	69	兼判	岩瀬みどり	67
兼判	家入 美香	59	兼判	西山 志帆	57	書記官室内線 夜間直通			兼補	竹田 美波	72
兼補	一社 紀行	71	兼補	松村 光泰	70	第16部			第17部		
第6部			第13部			第14部			第18部		
総判	佐伯 恒治	46	第15部			第16部			第19部		
判	日野浩一郎	49	総判	楢井 英夫	45	第17部			第20部		
判	室橋 秀紀	55	兼判	小森田恵樹	44	第18部			兼総判	鈴木 巧	44
補	名取 桂	71	判	三上 潤	52	第19部			兼判	瀧岡 俊文	50
書記官室内線 夜間直通			判	赤松 亨太	55	第20部			兼判	木口 麻衣	61
第7部			兼特補	岩瀬みどり	67	第21部			兼補	廣見光二郎	70
第8部			第22部			第23部			第24部		
第9部			第25部			第26部			第27部		
第10部			第28部			第29部			第30部		
第11部			第31部			第32部			第33部		
第12部			第34部			第35部			第36部		
第13部			第37部			第38部			第39部		
第14部			第40部			第41部			第42部		
第15部			第43部			第44部			第45部		
第16部			第46部			第47部			第48部		
第17部			第49部			第50部			第51部		
第18部			第52部			第53部			第54部		
第19部			第55部			第56部			第57部		
第20部			第58部			第59部			第60部		
第21部			第61部			第62部			第63部		
第22部			第64部			第65部			第66部		
第23部			第67部			第68部			第69部		
第24部			第70部			第71部			第72部		
第25部			第73部			第74部			第75部		
第26部			第76部			第77部			第78部		
第27部			第79部			第80部			第81部		
第28部			第82部			第83部			第84部		
第29部			第85部			第86部			第87部		
第30部			第88部			第89部			第90部		
第31部			第91部			第92部			第93部		
第32部			第94部			第95部			第96部		
第33部			第97部			第98部			第99部		
第34部			第100部			第101部			第102部		

【機密性2】 ※刑事第4部兼務の裁判官は別紙のとおり

令和2年11月24日現在

<別紙>

刑事第4部兼務の裁判官

(3 部)	判事	丹羽	敏彦
"	判事	長池	健司
"	判事補	佐藤	有紀
(11 部)	判事	吉崎	佳弥
"	判事	村田	千香子
"	判事補	池田	翔平
(14 部兼 16 部)	判事	向井	志穂
(16 部)	判事	西野	吾一
"	判事補	松村	光泰
(18 部)	判事	鈴木	巧
"	判事	木口	麻衣
"	判事補	廣見	光二郎

東京地方裁判所部内委員等名簿(刑事部関係)

【機密性2】
令和2年10月29日現在

◎ 常置委員会

常置委員	所長代行	島田健一
"	"	永野原俊郎
"	判事	(8部) 吉崎千弥子
"	"	(11部) 村田香夫
"	"	(11部) 西野吾一
"	"	(15部) 榎井英大
"	"	(16部) 西野吾一
"	"	(18部) 瀧岡尻
"	特例判事補	(8部) 島尻

◎ 事務分配関係委員会

委員長	所長代行	永高健一
委員	判事	(4部) 高橋田明一
"	"	(10部) 高橋田明一
"	"	(11部) 吉崎佳喜
"	"	(13部) 平井英一
"	"	(15部) 榎井夫
"	首席書記官	橋爪誠啓
"	訟廷管理官	鈴木橋
"	事件係長	高橋

◎ 裁定・内類合議委員会

委員長	所長代行	島田健一
委員	"	永守敏彦
"	判事	(1部) 丹羽隆昭
"	"	(3部) 丹羽隆昭
"	"	(4部) 高橋康明
"	"	(16部) 西野吾一
"	"	(17部) 下津健一
"	"	(18部) 瀧岡尻

◎ 新任判事補研さん関係委員会

委員長	判事	(3部) 丹羽敏彦
委員	"	(10部) 三浦隆昭
"	"	(13部) 村井志英
"	"	(14部) 向井志英
"	"	(18部) 木口麻衣

◎ 司法修習生指導等委員会

委員長	判事	(18部) 鈴木巧
委員	"	(1部) 守下実
"	"	(11部) 吉崎佳弥
"	"	(13部) 平出喜一
"	"	(17部) 兒島光夫
補佐官	"	(7部) 結城真一郎
"	"	(11部) 村田千香
"	"	(14部) 大伴慎吾
"	"	(15部) 赤松亨太

◎ 裁判例等整備委員会

委員長	判事	(13部) 平出喜一
委員	"	(6部) 室橋秀男
"	"	(8部) 蛭田圭一郎
"	"	(14部) 遠藤圭一
"	"	(15部) 三上志潤
"	特例判事補	(17部) 秋田口保衣
"	判事補	(18部) 木口社紀行
"	"	(1部) 一名桂
"	"	(6部) 佐取みなと
"	"	(8部) 松田健治
"	"	(17部) 飯田真弘
"	訟廷副管理官	(13部) 小字神憲子
"	主任書記官	"
"	管理係長	"
"	記録係長	"

◎ 図書等整備委員会

委員長	判事	(17部) 下津健司
委員	"	(11部) 村田千香子
"	判事補	(16部) 松村光泰
"	訟廷副管理官	(17部) 横川良彦
"	主任書記官	"
"	庶務係長	"

◎ 警備関係委員会

委員長	判事	(11部) 吉崎佳弥
委員	"	(6部) 佐伯恒治
"	"	(8部) 野原俊郎
"	"	(17部) 兒島光夫
"	次席書記官	鈴木剛
"	訟廷管理官	荒川岳央
"	訟廷副管理官	賀神保憲
"	管理係長	宇賀保宗
"	総務課長	藤久保裕
"	総務課課長補佐	勝野裕之
"	警務課長	勝谷聡
"	警務課課長補佐	水出彰子
オブザーバー	東簡訟廷管理官	"

◎ 鑑定委員会

委員長	判事	(6部) 佐伯恒治
委員	"	(15部) 榎井英夫
"	"	(16部) 村山謙介
"	主任書記官	(6部) 小松山史
"	記録係長	"

◎ 弁護人関係委員会

委員長	判事	(18部) 鈴木巧
委員	"	(6部) 日野浩一
"	"	(7部) 野澤晃吾
"	"	(16部) 西野吾一
"	"	(18部) 瀧岡尻
"	次席書記官	東簡書記官
"	訟廷副管理官	"
"	主任書記官	(4部) 松本秀樹
"	"	(14部) 木村ひとみ
"	"	(18部) 長谷川由希
"	事件係長	高宮手
オブザーバー	東簡首席書記官	"

◎ 記録関係委員会

委員長	判事	(13部) 平出喜一
委員	"	(6部) 日野浩一
"	"	(13部) 村山智英
"	次席書記官	岡上剛
"	訟廷副管理官	崎真二
"	主任書記官	(8部) 遠藤尚治
"	"	(11部) 坂門治士
"	"	(13部) 坂門治士
"	"	(14部) 大谷美幸
"	"	(15部) 細市川幸茂
"	"	(18部) 山中史子
"	押収物係長	高橋
"	記録係長	"
オブザーバー	事件係長	"

◎ ICT関係委員会

委員長	判事	(10部) 川田宏一
委員	"	(11部) 井田英樹
"	特例判事補	(14部) 藤井俊彦
"	次席書記官	塚原雅彦
"	訟廷副管理官	荒川岳央
"	主任書記官	(10部) 秋元聡
"	管理係長	宇賀神保憲
"	裁判員第一係長	向田隆子

◎ 刑事法改正関係委員会

委員長	判事	(16部) 西野吾一
委員	"	(3部) 長室橋正
"	"	(6部) 室坂正
"	"	(8部) 向井亜紀
"	"	(14部) 遠藤圭一
"	"	(15部) 赤横川亨
"	訟廷副管理官	(6部) 町島憲之
"	主任書記官	(7部) 相馬理一
"	"	(14部) 飯野喜久
"	"	(16部) 飯出水彰子
オブザーバー	東簡訟廷管理官	"

◎ 外国人関係委員会

委員長	判事	(8部) 野原俊郎
委員	"	(1部) 多田裕一
"	"	(3部) 蛭田圭一
"	"	(8部) 渡邊集
"	"	(13部) 渡邊集
"	"	(14部) 鏡味光俊
"	"	(17部) 龍岡留剛
"	訟廷副管理官	(18部) 増茂弘
"	主任書記官	(1部) 鈴木基良
"	"	(3部) 鈴木基良
"	"	(7部) 相馬理一
"	"	(8部) 佐々木俊弘
"	"	(13部) 川真一
"	"	(14部) 増田孝幸
"	"	(15部) 細谷美彦
"	"	(17部) 秋守良子
"	"	(18部) 長谷川由希
"	庶務係長	吉田智博
"	同係書記官	渡邊真知
"	"	本島真知
オブザーバー	東簡事件係長	川島真知

◎ 令伏関係委員会

委員長	所長代行	永田健一
委員	判事	(14部) 向井亜紀
"	"	(14部) 大伴慎吾
"	"	(14部) 鏡味

◎ 法科大学院関係委員会

委員長	判事	(10部) 川田宏一
委員	"	(4部) 品川しのぶ
"	"	(8部) 蛭田円香
"	"	(10部) 世森ユキ
"	"	(14部) 遠藤圭一
"	"	(17部) 兒島光夫
"	判事補	(4部) 伊藤友紀
"	"	(13部) 増茂留
"	訟廷副管理官	"
"	主任書記官	(10部) 林

東京地方裁判所部内委員等名簿(刑事部関係)

【機密性2】
令和2年10月29日現在

◎ 医療観察法関係委員会

委員長	判事	(15部)	榎 井 英 夫
委員	"	(1部)	守 下 正 美
"	"	(1部)	古 家 橋 康
"	"	(4部)	高 品 川 しのぶ
"	"	(4部)	深 野 英 一
"	"	(10部)	三 浦 隆 昭
"	"	(10部)	世 森 ユ キ
"	"	(11部)	吉 崎 佳 弥
"	"	(11部)	井 村 下 千 香
"	"	(15部)	上 松 亨 潤
"	"	(18部)	鈴 木 俊 文
"	"	(18部)	龍 岡 口 紀 行
"	判事補	(4部)	渡 谷 俊 介
"	"	(10部)	清 水 洋 平
"	"	(11部)	池 田 翔 美
"	"	(15部)	竹 廣 見 光 二
"	"	(18部)	廣 村 飯 上 剛 英
"	次席書記官	(1部)	飯 田 口 勝 美
"	訟廷副管理官	(4部)	水 林 白 崎 康
"	主任書記官	(10部)	林 白 崎 弘
"	"	(11部)	羽 賀 秀 博
"	"	(15部)	羽 賀 秀 博
"	"	(18部)	市 川 茂

◎ 犯罪被害者等関係委員会

委員長	判事	(16部)	西 野 吾 一
委員	"	(1部)	古 家 正 香
"	"	(1部)	多 田 裕 一
"	"	(3部)	深 野 英 一
"	"	(4部)	三 浦 隆 昭
"	"	(10部)	小 村 上 剛 英
"	"	(16部)	村 上 剛 英
"	次席書記官	(1部)	鈴 木 勝 美
"	訟廷管理官	(3部)	濱 鈴 木 基 洋
"	主任書記官	(7部)	清 水 元 修
"	"	(10部)	秋 大 吉 田 智
"	"	(16部)	宇 賀 神 保 憲
"	庶務係長		宇 賀 神 保 憲
"	管理係長		宇 賀 神 保 憲
オフサ-ハー	東簡簡裁判事	(2室)	金 子 益 彰
"	東簡訟廷管理官		水 出 彰

◎ 刑事・少年関係連絡協議会

代表幹事	所長代行	島 田 一
幹事	"	永 瀧 健 一
"	判事	(15部) 榎 井 英 夫
"	"	(15部) 赤 上 亨 潤
"	判事補	(15部) 赤 上 亨 潤

◎ 刑事裁判実務研究会

常任幹事	所長代行	永 瀧 健 一
幹事	判事	(14部) 大 伴 慎 吾

◎ 裁判長懇談会

常任幹事	所長代行	永 瀧 健 一
幹事	判事	(3部) 丹 羽 敏 彦

◎ 昼食会

代表幹事	判事	(15部) 榎 井 英 夫
------	----	---------------

◎ 縦水会

幹事	判事	(10部) 川 田 宏 一
"	"	(10部) 三 浦 隆 昭
"	"	(10部) 世 森 ユ キ
"	"	(11部) 吉 崎 佳 弥
"	"	(11部) 井 村 下 千 香
"	"	(11部) 村 田 千 香
"	判事補	(10部) 清 水 洋 平
"	"	(11部) 池 田 翔 平

◎ 縦陽会

幹事	判事	(11部) 井 下 田 英 樹
"	"	(6部) 日 野 浩 一
"	"	(13部) 村 山 智 英

◎ 水曜会

幹事	判事	(15部) 赤 松 亨 太
"	特例判事補	(8部) 島 尻 大 志

◎ 縦翔会

幹事	特例判事補	(8部) 島 尻 大 志
"	判事補	(1部) 名 取 紀 桂
"	"	(6部) 佐 藤 み な と
"	"	(8部) 佐 藤 み な と
"	"	(17部) 松 下 健 治

◎ 公判前整理手続委員会

委員長	判事	(3部)	丹 羽 敏 彦
委員	"	(3部)	羽 池 しのぶ
"	"	(4部)	長 品 川 しのぶ
"	"	(11部)	井 村 下 山 田 智 志
"	"	(13部)	秋 山 尻 大 友
"	"	(17部)	島 東 郷 川 義 進
"	特例判事補	(8部)	横 八 木 戸 達 昭
"	次席書記官	(3部)	坂 水 白 崎 康 治
"	訟廷副管理官	(4部)	鈴 掛 鈴 掛
"	主任書記官	(11部)	鈴 掛 鈴 掛
"	"	(13部)	鈴 掛 鈴 掛
"	"	(17部)	鈴 掛 鈴 掛

◎ 公判審理手続委員会

委員長	判事	(17部)	下 津 健 司
委員	"	(3部)	深 野 裕 一
"	"	(4部)	日 野 浩 一
"	"	(6部)	野 澤 晃 一
"	"	(7部)	野 坂 上 正 史
"	"	(8部)	飯 田 理 恵
"	訟廷副管理官	(15部)	三 飯 田 理 恵
"	主任書記官	(3部)	八 町 島 義 昭
"	"	(6部)	羽 賀 秀 博
"	"	(15部)	鈴 掛 鈴 掛
"	"	(17部)	鈴 掛 鈴 掛

◎ 裁判員選任手続委員会

委員長	判事	(1部)	守 下 正 紀
委員	"	(1部)	古 家 正 香
"	"	(6部)	渡 邊 林 謙 介
"	"	(13部)	小 秋 木 郷 友 整
"	"	(16部)	秋 木 東 鈴 木 宣 宏
"	"	(17部)	鈴 木 佐 高 向 伊 藤 友 昭
"	次席書記官	(1部)	鈴 木 佐 高 向 伊 藤 友 昭
"	訟廷管理官		鈴 木 佐 高 向 伊 藤 友 昭
"	裁判員調整官		鈴 木 佐 高 向 伊 藤 友 昭
"	主任書記官		鈴 木 佐 高 向 伊 藤 友 昭
"	裁判員第一係長		鈴 木 佐 高 向 伊 藤 友 昭
"	同係書記官		鈴 木 佐 高 向 伊 藤 友 昭
"	"		鈴 木 佐 高 向 伊 藤 友 昭
"	裁判員第二係長		鈴 木 佐 高 向 伊 藤 友 昭
"	同係事務官		鈴 木 佐 高 向 伊 藤 友 昭
"	事務局次長		鈴 木 佐 高 向 伊 藤 友 昭
"	経理課長		鈴 木 佐 高 向 伊 藤 友 昭

◎ 裁判員制度等広報委員会

委員長	判事	(7部)	浅 香 竜 太
委員	"	(3部)	長 池 健 一
"	"	(7部)	結 城 真 ユ キ
"	"	(10部)	世 森 ユ キ
"	"	(14部)	向 井 志 穂
"	"	(14部)	鏡 尻 大 志
"	特例判事補	(8部)	島 尻 大 志
"	判事補	(13部)	伊 藤 友 昭
"	"	(16部)	廣 見 光 二
"	"	(18部)	東 佐 向 柳 藤 久
"	次席書記官		東 佐 向 柳 藤 久
"	裁判員調整官		東 佐 向 柳 藤 久
"	裁判員第一係長		東 佐 向 柳 藤 久
"	同係書記官		東 佐 向 柳 藤 久
"	総務課長		東 佐 向 柳 藤 久
"	総務課課長補佐		東 佐 向 柳 藤 久

◎ 裁判員裁判の在り方を考える委員会

委員長	所長代行	永 瀧 健 一
委員	判事	(1部) 守 下 正 紀
"	"	(3部) 丹 羽 敏 彦
"	"	(3部) 丹 羽 敏 彦
"	"	(4部) 丹 羽 敏 彦
"	"	(7部) 丹 羽 敏 彦
"	"	(8部) 丹 羽 敏 彦
"	"	(10部) 丹 羽 敏 彦
"	"	(14部) 丹 羽 敏 彦
"	"	(16部) 丹 羽 敏 彦
"	"	(17部) 丹 羽 敏 彦
"	"	(18部) 丹 羽 敏 彦
"	特例判事補	(14部) 丹 羽 敏 彦

刑事訴訟事件（新受，既済，未済）年度別比較表

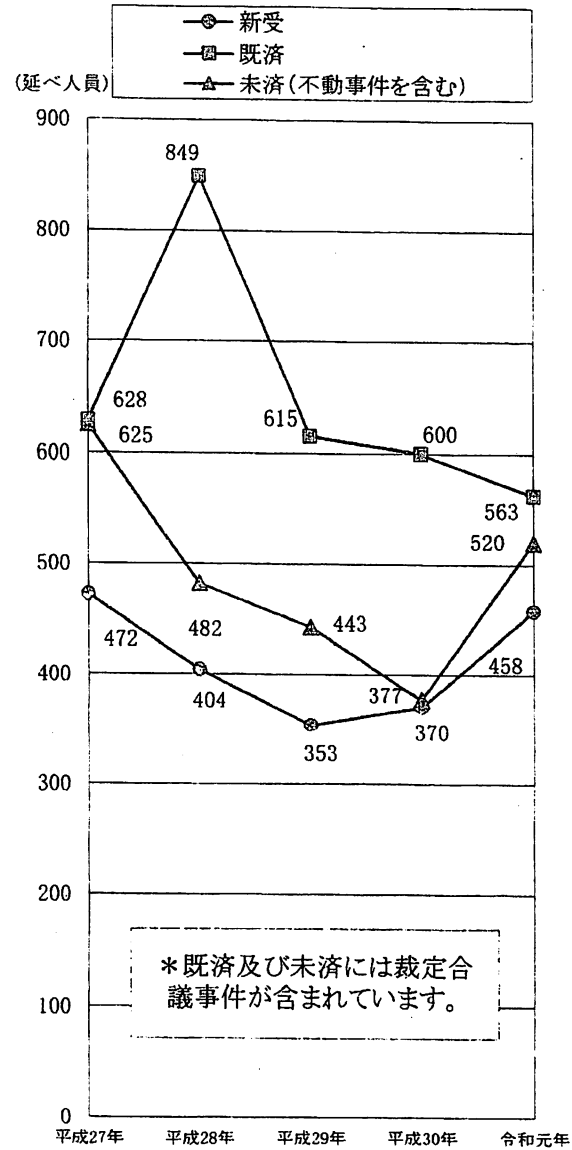

【合議事件】

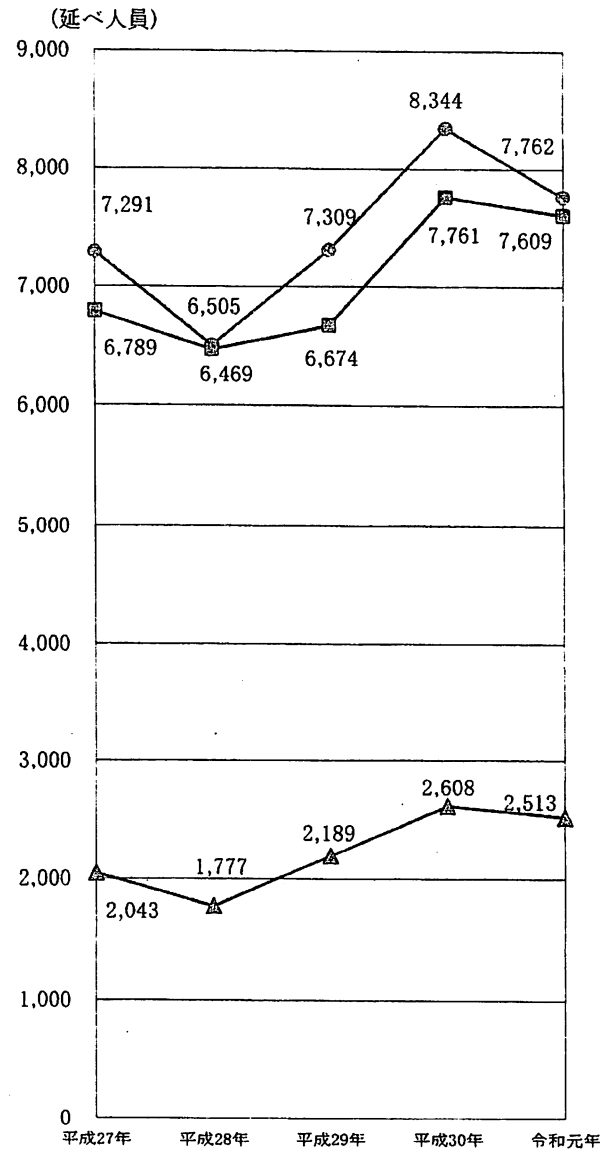

【単独事件】

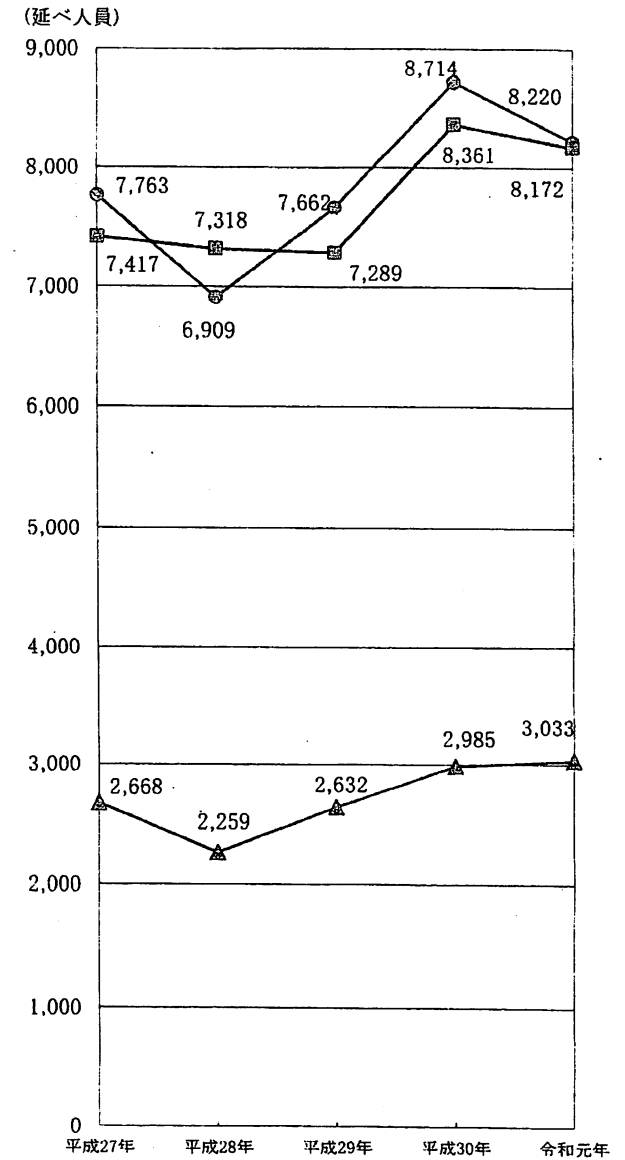

【合議，単独計】

年度別新受人員調査表

東京地方裁判所刑事訟廷事件係

年 度	新 受 入 員 数 (延べ人員)									単独事件
	合議単独合計	合議事件	法定合議		裁定合議	裁定合議委員会の決定		部内合議決定		
			甲類	乙類		甲類	乙類			
16	15,390	1,420	856	849	7	564	18 (7)	10	536 (101)	13,970
17	15,216	1,427	947	947	0	480	0	3	477 (54)	13,789
18	12,509	1,345	888	888	0	457	15	0	442 (51)	11,164
19	10,587	1,113	755	752	3	358	3	4	351 (40)	9,474
20	9,479	1,184	821	821	0	363	2	2	359 (57)	8,295
21	9,315	964	624	624	0	340	5 (1)	11	324 (62)	8,351
22	7,931	754	462	462	0	292	2	0	290 (50)	7,177
23	6,896	501	345	345	0	156	1 (1)	0	155 (53)	6,395
24	6,600	580	294	288	6	286	11 (3)	2	273 (61)	6,020
25	6,324	532	312	312	0	220	21	0	199 (21)	5,792
26	6,828	537	337	337	0	200	17	2	181 (41)	6,291
27	7,763	776	472	470	2	304	0 (6)	0	304 (60)	6,987
28	6,909	622	404	402	2	218	5 (6)	1	212 (67)	6,287
29	7,662	509	353	350	3	156	0	3	153 (21)	7,153
30	8,714	478	370	370	0	108	12	0	96 (25)	8,236
1	8,220	639	458	458	0	181	9 (3)	1	171 (49)	7,581
1 (10月末現在)	6,706	486	359	359	0	127	9 (3)	0	118 (39)	6,220
2 (10月末現在)	6,216	468	305	305	0	163	11	1	151 (194)	5,748

〔備 考〕

甲類法定合議事件とは、裁判所法26条2項2号に定める合議制事件(法定合議事件)のうち乙類合議事件を除いたものをいう。
 乙類(法定、裁定)合議事件とは、法定合議事件又は事件の係属する部からの申出に基づき裁定合議委員会において合議体で審判するのが相当であるとの決定をした事件のうち公安労働等に関する事件をいう。
 部内合議決定には法定合議事件、裁定合議事件に併合された単独事件を含む。
 下欄の「1(10月末現在)」及び「2(10月末現在)」は、令和元年10月31日現在と令和2年10月31日現在を比較したものである。
 ()内は前年度以前受理事件を各年度に合議事件としたもので、いずれの年度にも計上していない。

刑事訴訟事件新受人員の推移

延べ人員

◆ 新受人員

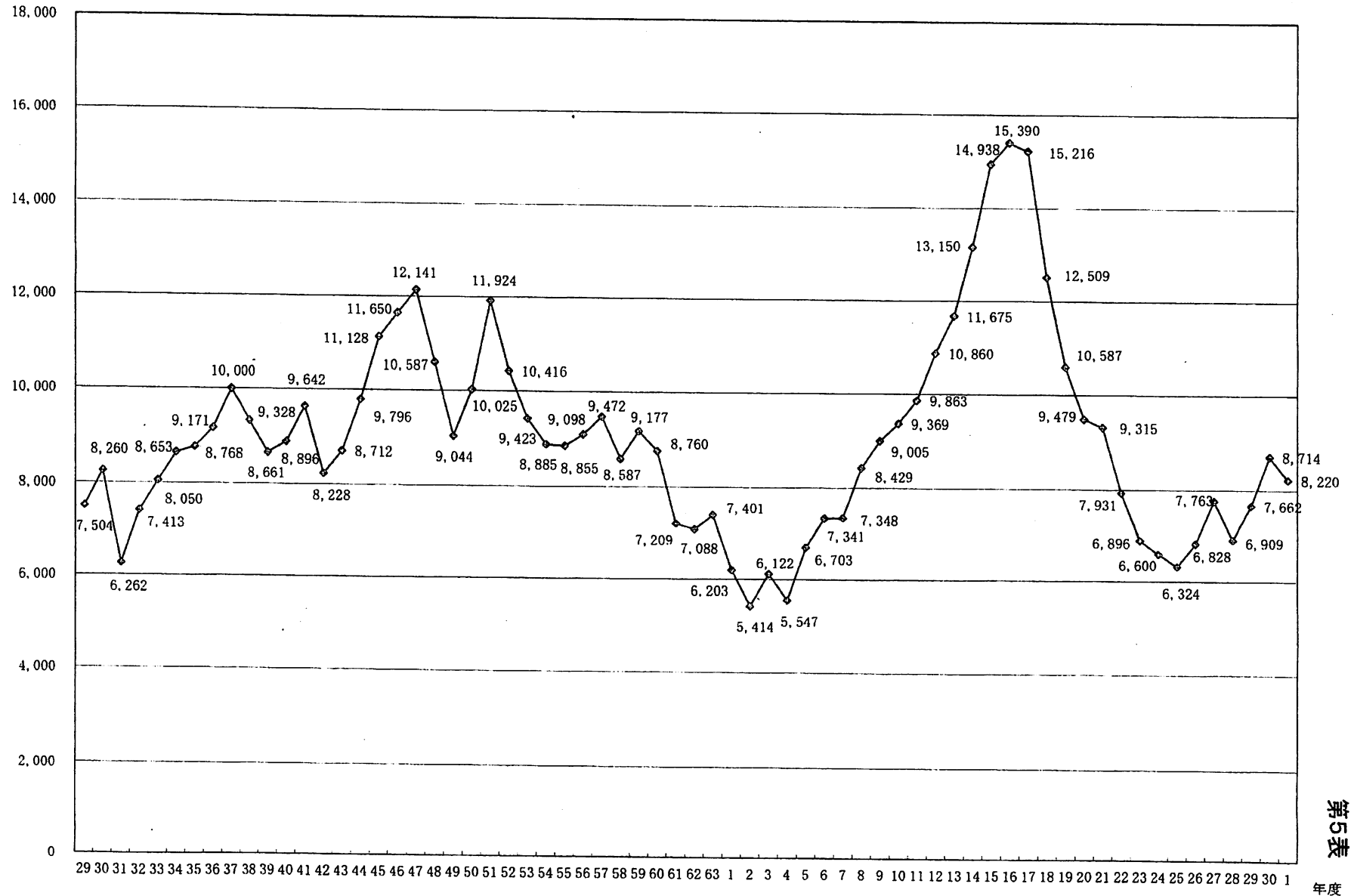

第5表

年度

刑事訴訟事件, 外国人事件, 租税事件調査表

1 刑事訴訟事件(新受, 既済, 未済)処理状況

(延べ人員)

事件別 年度	新受				既済			未済		
	合議		単独	計	合議	単独	計	合議	単独	計
	法定合議	裁定合議								
27	472	304	7,291	7,763	628	6,789	7,417	625	2,043	2,668
28	404	218	6,505	6,909	849	6,469	7,318	482	1,777	2,259
29	353	156	7,309	7,662	615	6,674	7,289	443	2,189	2,632
30	370	108	8,344	8,714	600	7,761	8,361	377	2,608	2,985
1	458	181	7,762	8,220	563	7,609	8,172	520	2,513	3,033
(1～9月)	310	67	5,617	5,927	400	5,621	6,021	452	2,504	2,956
2 (1～9月)	274	98	5,141	5,415	463	4,959	5,422	702	2,422	3,124

2 外国人事件受理状況

(延べ人員)

事件別 年度	合議	単独	合議, 単 独計
27	100 21.2%	851 11.7%	951 12.3%
28	72 17.8%	826 12.7%	898 13.0%
29	91 25.8%	1,323 18.1%	1,414 18.5%
30	127 34.3%	1,748 20.9%	1,875 21.5%
1	161 35.2%	1,421 18.3%	1,582 19.2%
(1～9月)	115 37.1%	1,051 18.7%	1,166 19.7%
2 (1～9月)	82 29.9%	1,065 20.7%	1,147 21.2%

3 租税事件(新受, 既済, 未済)処理状況

(延べ人員)

事件別 年度	新受			既済			未済		
	合議	単独	計	合議	単独	計	合議	単独	計
27	31 6.6%	46 0.6%	77 1.0%	13	36	49	28	33	61
28	17 4.2%	28 0.4%	45 0.7%	15	48	63	30	13	43
29	4 1.1%	93 1.3%	97 1.3%	15	79	94	15	27	42
30	5 1.4%	60 0.7%	65 0.7%	8	55	63	12	32	44
1	2 0.4%	56 0.7%	58 0.7%	3	55	58	11	33	44
(1～9月)	2 0.6%	33 0.6%	35 0.6%	3	48	51	11	17	28
2 (1～9月)	2 0.7%	25 0.5%	27 0.5%	11	40	51	2	18	20

刑事訴訟事件終局人員年度別調査表

年度 合単別 人員(延べ人員) 割合別			審理期間別終局人員と総人員に対する割合									控訴率(%)
			1月以内	3月以内	6月以内	1年以内	2年以内	3年以内	5年以内	5年超過	終局総人員	
27	合議	人員	5	135	156	206	97	9	16	4	628	16.1
		割合	0.8%	21.5%	24.8%	32.8%	15.4%	1.4%	2.5%	0.6%		
	単独	人員	322	4251	1515	653	46	1	0	1	6,789	
		割合	4.7%	62.6%	22.3%	9.6%	0.7%	0.0%	0.0%	0.0%		
28	合議	人員	327	4386	1671	859	143	10	16	5	7,417	16.3
		割合	4.4%	59.1%	22.5%	11.6%	1.9%	0.1%	0.2%	0.1%		
	単独	人員	0	99	187	379	160	22	1	1	849	
		割合	0.0%	11.7%	22.0%	44.6%	18.8%	2.6%	0.1%	0.1%		
29	合議	人員	270	4027	1293	741	135	3	0	0	6,469	14.3
		割合	4.2%	62.3%	20.0%	11.5%	2.1%	0.0%	0.0%	0.0%		
	単独	人員	270	4126	1480	1120	295	25	1	1	7,318	
		割合	3.7%	56.4%	20.2%	15.3%	4.0%	0.3%	0.0%	0.0%		
30	合議	人員	10	102	127	211	131	34	0	0	615	14.1
		割合	1.6%	16.6%	20.7%	34.3%	21.3%	5.5%	0.0%	0.0%		
	単独	人員	360	4200	1453	563	89	8	1	0	6,674	
		割合	5.4%	62.9%	21.8%	8.4%	1.3%	0.1%	0.0%	0.0%		
1	合議	人員	370	4302	1580	774	220	42	1	0	7,289	13.3 [13.1%]
		割合	5.1%	59.0%	21.7%	10.6%	3.0%	0.6%	0.0%	0.0%		
	合議	人員	8	145	130	201	96	19	0	1	600	
		割合	1.3%	24.2%	21.7%	33.5%	16.0%	3.2%	0.0%	0.2%		
1	合議	人員	351	5159	1420	672	137	17	5	0	7,761	
		割合	4.5%	66.5%	18.3%	8.7%	1.8%	0.2%	0.1%	0.0%		
	合議	人員	359	5304	1550	873	233	36	5	1	8,361	
		割合	4.3%	63.4%	18.5%	10.4%	2.8%	0.4%	0.1%	0.0%		
1	合議	人員	6	161	126	163	88	10	9	0	563	
		割合	1.1%	28.6%	22.4%	29.0%	15.6%	1.8%	1.6%	0.0%		
	合議	人員	248	4674	1548	943	183	11	2	0	7,609	
		割合	3.3%	61.4%	20.3%	12.4%	2.4%	0.1%	0.0%	0.0%		
1	合議	人員	254	4835	1674	1106	271	21	11	0	8,172	
		割合	3.1%	59.2%	20.5%	13.5%	3.3%	0.3%	0.1%	0.0%		

※ 控訴率は、実人員で計算したものである。

※ []内の数値は、令和元年1月から令和2年9月までの割合を示す。

刑事訴訟事件未終局人員(審理期間)年度別比較表

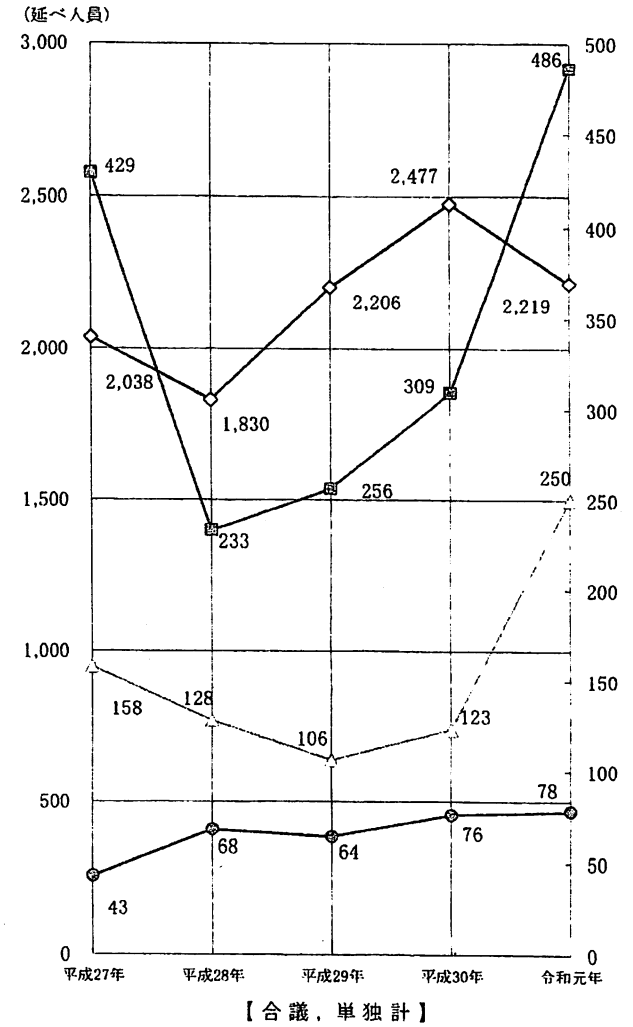
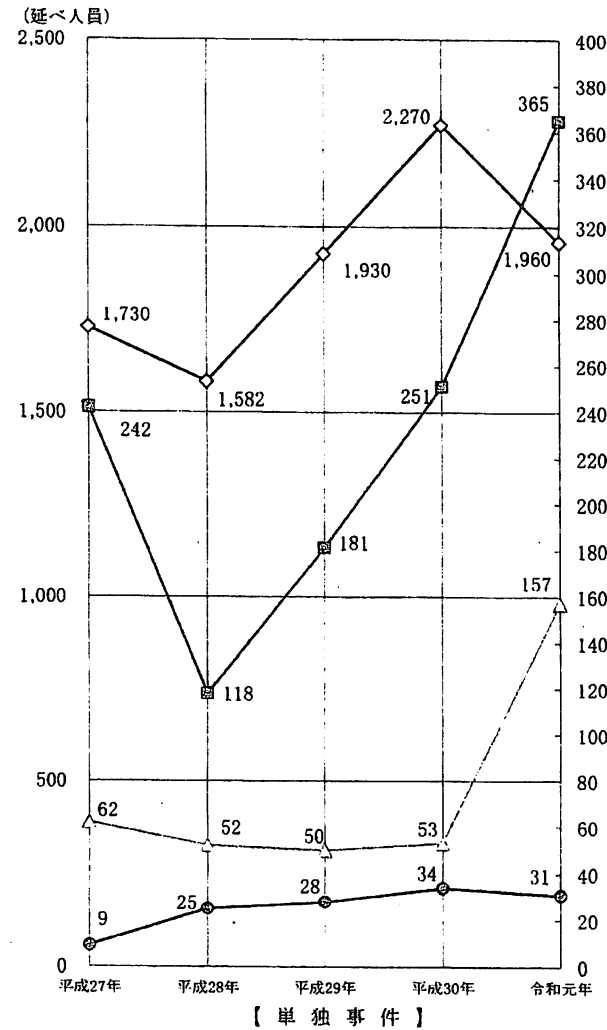
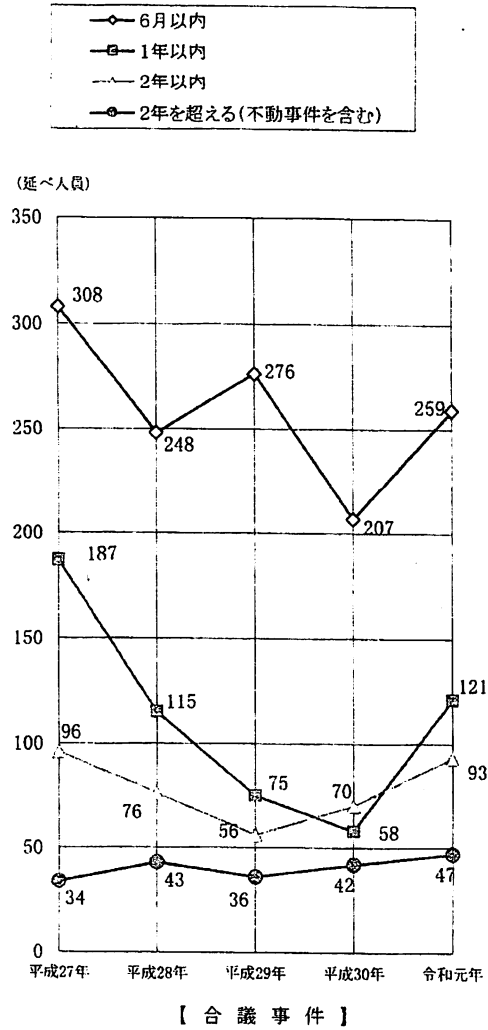

刑事訴訟長期未済事件(2年経過)年度別調査表

1 年度別調査表

(合議・単独計)

(延べ人員)

年度	未済 件数	長期未済 件数	長期未済件数 の占める割合 (%)
27	2,668	43 (25)	1.6 [0.7]
28	2,259	68 (24)	3.0 [1.9]
29	2,632	64 (24)	2.4 [1.5]
30	2,985	76 (24)	2.5 [1.7]
1	3,033	78 (24)	2.6 [1.8]
(10月末現在)	2,898	75 (24)	2.6 [1.8]
2 (10月末現在)	3,093	77 (24)	2.5 [1.7]

※ ()内の数字は不動産事件の件数を内数で示し、
[]内の数字は不動産事件を除く割合を示す。

(合議事件)

(延べ人員)

年度	未済 件数	長期未済 件数	長期未済件数 の占める割合 (%)
27	625	34 (21)	5.4 [2.1]
28	482	43 (20)	8.9 [4.8]
29	443	36 (20)	8.1 [3.6]
30	377	42 (20)	11.1 [5.8]
1	520	47 (20)	9.0 [5.2]
(10月末現在)	449	42 (20)	9.4 [4.9]
2 (10月末現在)	557	51 (20)	9.2 [5.6]

(単独事件)

(延べ人員)

年度	未済 件数	長期未済 件数	長期未済件数 の占める割合 (%)
27	2,043	9 (4)	0.4 [0.2]
28	1,777	25 (4)	1.4 [1.2]
29	2,189	28 (4)	1.3 [1.1]
30	2,608	34 (4)	1.3 [1.2]
1	2,513	31 (4)	1.2 [1.1]
(10月末現在)	2,449	33 (4)	1.3 [1.2]
2 (10月末現在)	2,536	26 (4)	1.0 [0.9]

※ ()内の数字は不動産事件の件数を内数で示し、
[]内の数字は不動産事件を除く割合を示す。

2 長期化事由調査表

(延べ人員)

合 単 別	長期化の 事由 経過年数	事案複 雑困難	被告人 の逃亡 病気等	関連事 件の審 理待ち	計
合 議 事 件	2 年 以 上	11	4	7	22
	3 年 以 上	3	4		7
	4 年 以 上				0
	5 年 以 上				0
	6 年 以 上				0
	7 年 以 上				0
	8 年 以 上				0
	9 年 以 上				0
	10 年 以 上		2		2
	計	14	10	7	31
単 独 事 件	2 年 以 上	12	2		14
	3 年 以 上	1	3		4
	5 年 以 上		4		4
	計	13	9	0	22
合議・単独計		27	19	7	53

※ 1の年度別調査表の長期未済件数中、令和2年10月末日現在の不動産事件を除く長期未済事件を対象とした。

裁判員裁判対象事件等の新受人員調査表

合議・単独別等の新受人員内訳

合議・単独別	年度		新受人員（延べ人員）					
	平成27年	平成28年	平成29年	平成30年	令和元年	合計	5年平均	令和2年 (1～10月)
法定合議事件	472	404	353	370	458	2057	411	305
裁定合議事件	304	214	156	108	181	963	193	163
単独事件	6987	6291	7153	8236	7581	36248	7250	5748
新受人員合計	7763	6909	7662	8714	8220	39268	7854	6216

裁判員対象事件罪名（未遂を含む）	年度		新受人員（延べ人員）					
	平成27年	平成28年	平成29年	平成30年	令和元年	合計	5年平均	令和2年 (1～10月)
現住建造物等放火	3	6	7	7	5	28	6	10
激発物破裂	0	0	0	0	0	0	0	0
通貨偽造	0	0	1	0	1	2	0	0
偽造通貨行使	1	0	0	4	4	9	2	0
強制わいせつ致死傷	3	13	14	12	9	51	10	5
強姦致死傷，強姦性交等致死傷	8	8	12	5	3	36	7	5
集団強姦致死傷	0	0	2	0	0	2	0	0
殺人	23	15	25	19	28	110	22	15
傷害致死	12	7	6	8	7	40	8	3
危険運転致死	1	2	0	0	0	3	1	0
保護責任者遺棄致死	0	0	0	2	0	2	0	2
逮捕監禁致死	2	0	0	0	0	2	0	0
身代金拐取	0	3	0	0	0	3	1	0
拐取者身代金取得等	2	1	0	0	0	3	1	0
強盗致傷（強盗傷人）	31	16	48	44	56	195	39	41
強盗致死（強盗殺人）	5	1	3	0	5	14	3	0
強盗強姦，強盗・強姦性交等	11	1	2	3	2	19	4	3
爆発物取締罰則 1条，2条	0	1	1	0	0	2	0	0
銃刀法（略称） 31条(3条の13)，31条の2第2項(3条の4)	1	0	7	4	5	17	3	0
組織的な犯罪の処罰及び犯罪収益の規制等に関する法律 3条1項7号，3条1項10号	0	0	0	0	0	0	0	4
覚せい剤取締法 41条2項	14	20	23	26	69	152	30	15
麻薬及び向精神薬取締法 64条2項	0	0	0	0	1	1	0	0
麻薬特例法（略称） 新法5条1～4号，旧法8条1～4号	33	2	0	9	8	52	10	2
海賊行為の処罰及び海賊行為への対処に関する法律違反	0	0	0	0	0	0	0	0
裁判員対象事件新受人員合計	150	96	151	143	203	743	149	105

裁判員裁判対象事件月別比較表(制度施行月～令和2年10月)

	21年 5月～12月	22年 1月～12月	23年 1月～12月	24年 1月～12月	25年 1月～12月	26年 1月～12月	27年 1月～12月	28年 1月～12月	29年 1月～12月	30年 1月～12月	31年 令和元年 1月～12月	令和2年 1月～10月	合計 (H21.5～R2.10)
新受件数	104	180	151	139	133	147	150	96	151	142	202	105	1,700
既済件数	9	152	166	151	152	129	128	124	110	156	144	109	1,530
既済率 (累計)	8.7%	56.7%	75.2%	83.3%	89.1%	88.9%	88.3%	91.9%	89.6%	91.7%	89.1%	90.0%	90.0%

※既済率：全既済件数／全新受件数（小数点第2位を四捨五入）

	31年 1月	2月	3月	4月	令和元年 5月	6月	7月	8月	9月	10月	11月	12月	合計 (21.5～R1.12)
新受件数	12	12	13	30	7	18	12	21	12	20	15	30	1,595
既済件数	7	16	13	2	10	15	17	1	8	12	21	22	1,421
既済率 (累計)	89.3%	89.7%	89.8%	87.9%	88.2%	88.2%	88.6%	87.4%	87.2%	86.8%	87.4%	87.1%	89.1%

※既済率：全既済件数／全新受件数（小数点第2位を四捨五入）

	令和2年 1月	2月	3月	4月	5月	6月	7月	8月	9月	10月	11月	12月	合計 (H21.5～R2.10)
新受件数	10	11	10	18	12	9	7	13	5	10			1,700
既済件数	10	16	4	1	0	7	19	14	16	22			1,530
既済率 (累計)	89.2%	89.5%	89.2%	88.3%	87.7%	87.6%	88.4%	88.5%	89.2%	90.0%			90.0%

※既済率：全既済件数／全新受件数（小数点第2位を四捨五入）

勾留関係事件等年度別調査表

1 勾留請求事件関係 (件数)

年度	項目	請求総数	発付総数	却下総数	発付率
27		15,899	14,526	1,373	91.4%
28		15,143	13,758	1,385	90.9%
29		14,929	13,154	1,775	88.1%
30		15,671	13,811	1,860	88.1%
1		14,521	12,955	1,566	89.2%
	(1～10月)	12,303	10,918	1,385	88.7%
2		11,494	10,690	804	93.0%
	(1～10月)				

2 勾留理由開示請求事件関係 (件数)

年度	項目	請求総数	開示総数
27		147	126
28		146	118
29		105	85
30		104	92
1		93	88
	(1～10月)	84	80
2		57	48
	(1～10月)		

3 保釈請求事件関係 (刑事第14部取扱い分) (件数)

年度	項目	請求総数	許可総数	許可率
27		1,897	1,057	55.7%
28		1,806	1,135	62.8%
29		1,931	1,330	68.9%
30		2,124	1,498	70.5%
1		2,114	1,237	58.5%
	(1～10月)	1,722	1,026	59.6%
2		1,760	979	55.6%
	(1～10月)			

4 準抗告請求事件関係 (件数)

年度	項目	請求総数	(c)	(a)	(b)
27		1,678	133	133	0
28		1,639	82	82	0
29		1,864	113	113	0
30		1,833	125	125	0
1		1,815	111	111	0
	(1～10月)	1,559	102	102	0
2		1,703	137	137	0
	(1～10月)				

(c) 請求総数のうち接見禁止等に対する準抗告 ((a)+(b))

- (a) 刑訴法81条の接見禁止に対する件数
- (b) 接見指定処分に対する件数

第13表

勾留関係事件等の推移

1 勾留請求事件関係

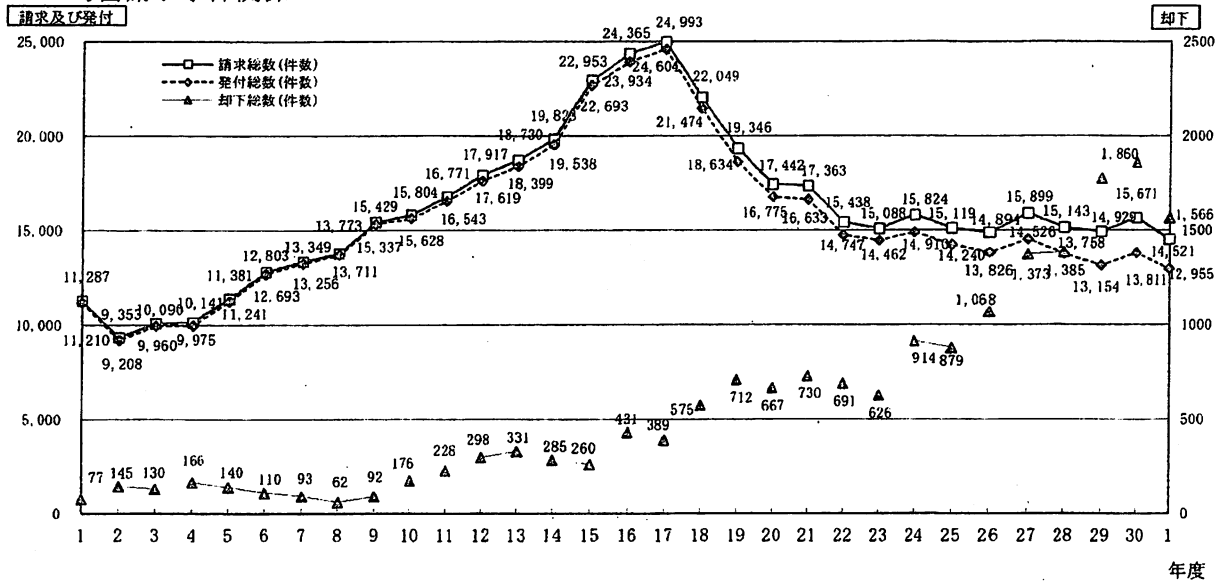

2 保釈請求事件関係(刑事第14部取扱い分)

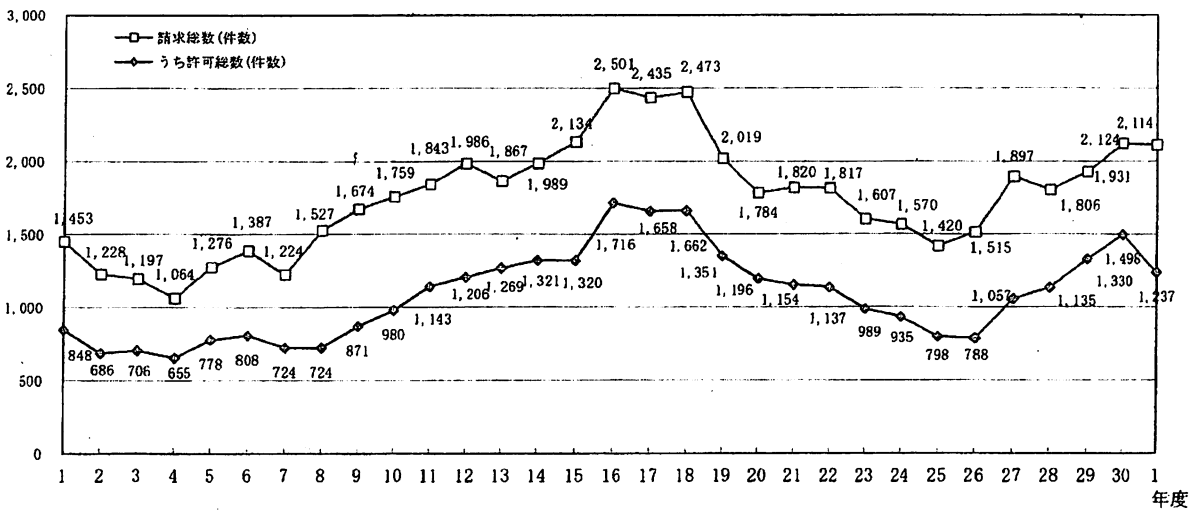

3 準抗告請求事件関係

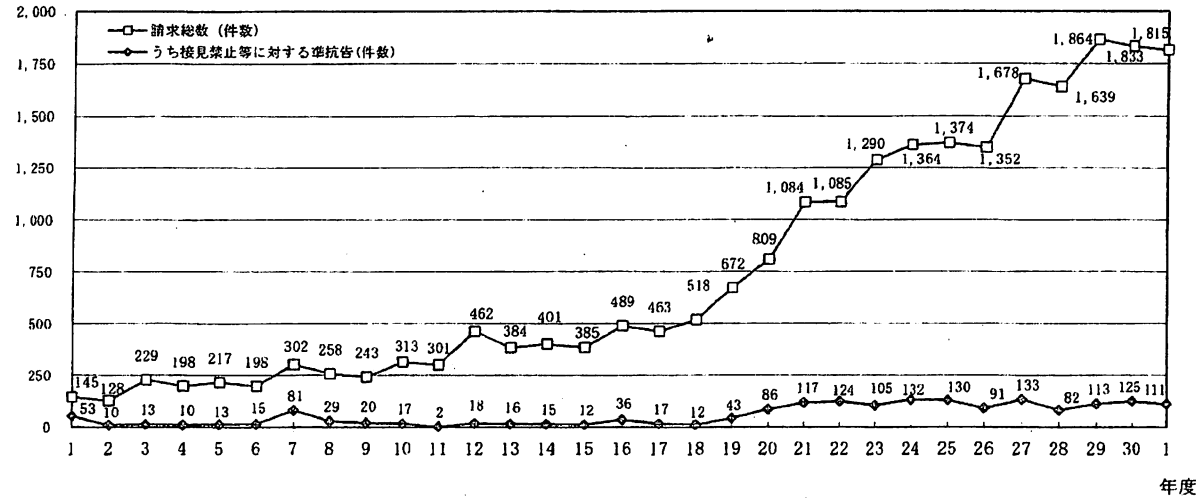

第14表

被疑者国選弁護事件処理状況調査表

年度	勾留質問した被 疑者総数	勾留質問した 対象事件数		請求総数					職権による 選任決定	選任決定総数	
			被疑者総 数に対する 割合		対象事件 数に対する 割合	選任決定	請求撤回	却下			対象事件 数に対する 割合
平成27年	15,900	10,621	66.8%	7,298	68.7%	7,119	167	12	151	7,273	68.5%
平成28年	15,143	10,080	66.6%	6,880	68.3%	6,650	132	30	139	6,789	67.4%
平成29年	14,929	9,992	66.9%	6,767	67.7%	6,595	145	23	173	6,768	67.7%
平成30年	15,671	13,528	86.3%	9,021	66.7%	8,776	208	37	187	8,963	66.3%
令和元年	14,521	14,521	100.0%	9,560	65.8%	9,308	182	70	261	9,569	65.9%
(1～10月)	12,303	12,303	100.0%	8,067	65.6%	7,847	161	59	216	8,063	65.5%
令和2年 (1～10月)	11,494	11,494	100.0%	7,874	68.5%	7,642	92	34	161	7,803	67.9%

第15表

医療観察事件新受件数調査表

年度	42条1項の決定をすることの申立て	入院継続の確認の申立て	退院の許可の申立て	医療の終了の申立て	通院期間延長の申立て	再入院の申立て	合計
平成27年	22	89 (38)	48 (22)	6 (1)	2	0	167
平成28年	23	106 (42)	33 (13)	7 (1)	1	1	171
平成29年	33	92 (29)	36 (17)	8 (3)	3	1	173
平成30年	27	97 (29)	32 (10)	5	4	0	165
令和元年	22	99 (20)	28 (10)	5 (2)	7 (1)	1	162
(1～10月)	16	81 (17)	25 (10)	4 (1)	5 (1)	1	132
令和2年 (1～10月)	17	88 (25)	19 (5)	4	2	0	130

※ 括弧内の数字は、東京地裁以外の裁判所での入院決定に対する申立て

【機密性 2】

立川支部 概況説明資料

東京地方裁判所立川支部

令和2年12月17日

東京地方裁判所立川支部の概況（令和2年12月期）

立川支部長 吉 田 徹

1 組織の概要

- (1) 部の構成（第1表）
- (2) 裁判官の配置（第2表）

2 事件の概況

(1) 民事事件の動向等

- ア 民事訴訟事件について（第3表ないし第5表）
- イ 民事訴訟以外の事件について（第6表ないし第10表）

(2) 刑事事件の動向等

- ア 刑事訴訟事件について（第11表ないし第15表）
- イ 裁判員裁判対象事件について（第16表の1，2）
- ウ その他（第17表ないし第20表）

3 その他

令和2年12月17日代表者会議資料 立川支部

第1表	民事部・刑事部の構成
第2表	裁判官配置表
第3表	1 民事訴訟事件年度別新受, 既済, 未済件数図表 (ワ)・(イ)・(カ)訴訟 2 民事訴訟事件年度別新受, 既済, 未済件数表 (ワ)・(イ)・(カ)訴訟 3 民事訴訟事件既済件数の内訳図表 (ワ) 4 民事訴訟事件年度別既済件数内訳表 (ワ)
第4表	1 民事訴訟未済事件の審理期間図表 (ワ)・(イ)・(カ)訴訟 2 民事訴訟未済事件の審理期間別表 (ワ)・(イ)・(カ)訴訟
第5表	1 専門事件年度別新受, 未済件数表 2 専門未済事件の審理期間別表
第6表	1 不動産執行事件年度別新受, 既済, 未済件数図表 (ヌ)・(ケ) 2 不動産執行事件年度別新受, 既済, 未済件数表
第7表	1 債権執行事件年度別新受, 既済, 未済件数図表 (ル)・(ナ) 2 債権執行事件年度別新受, 既済, 未済件数表
第8表	1 破産事件年度別新受, 既済, 未済件数図表 (フ) 2 破産事件年度別新受, 既済, 未済件数表
第9表	1 通常再生事件年度別新受, 既済, 未済件数表 (再) 2 個人再生事件年度別新受, 既済, 未済件数図表 (再イ, 再ロ) 3 個人再生事件年度別新受, 既済, 未済件数表
第10表	1 労働審判事件年度別新受, 既済, 未済件数図表 (労) 2 労働審判事件年度別新受, 既済, 未済件数表 3 労働審判事件終局件数の概況 4 労働審判事件審理期間
第11表	刑事訴訟事件 (新受, 既済, 未済) 処理状況調査表
第12表	刑事訴訟事件 (新受, 既済, 未済) 年度別比較表
第13表	1 刑事訴訟既済事件の審理期間図表 2 刑事訴訟既済事件の審理期間別表
第14表	1 刑事訴訟事件未済人員審理期間図表 2 刑事訴訟事件未済人員審理期間別表
第15表	刑事訴訟長期未済事件 (2年経過) 長期化事由調査表
第16表	1 裁判員裁判の対象事件数等 2 裁判員対象事件の新受人員罪名別一覧表
第17表	勾留請求, 勾留理由開示, 準抗告申立事件一覧表
第18表	医療観察事件新受件数調査表

第19表 被疑者国選弁護事件処理状況調査表

第20表 即決裁判事件申立件数調査表

民事部・刑事部の構成

令和2年12月1日現在

民事部	部の数	通常部	3か部		
		集中部	1か部(執行, 破産, 保全等)		
	配置人員	裁判官	官職	人数	備 考
			判 事	14	
			特例判事補	3	
			判 事 補	3	
			計	20	
		裁判官以外	書記官	67	再任用(2), 休職(1)
			速記官	2	
			事務官	22	事務補助員(1)
			計	91	
刑事部	部の数	合議部	3か部		
	配置人員	裁判官	官職	人数	備 考
			判 事	8	
			特例判事補	3	
			判 事 補	3	
			計	14	
		裁判官以外	書記官	36	再任用(1), 育休(2), 臨任(2)
			速記官	3	
			事務官	12	再任用・休職(1), 育休(1), 任期付(1), 事務補助員(1)
			計	51	

裁判官配置表

令和2年12月1日現在

所 属		氏 名	期	備 考
支部長	判事	相 澤 眞 木	40	
民事第1部	総 判事	吉 田 尚 弘	41	
	判事	田 中 智 子	47	
	判事	佐 野 義 孝	53	
	判事	牧 野 宇 周	57	
	補	平 井 美衣瑠	68	
民事第2部	総 判事	一 木 文 智	42	
	判事	角 田 ゆ み	47	
	判事	高 谷 英 司	50	
	判事	樋 口 正 樹	52	
	補	三 木 洋 美	68	
民事第3部	総 判事	今 岡 健	42	
	判事	中 嶋 功	45	
	判事	小 川 雅 敏	46	
	判事	餘多分 亜 紀	51	
	補	石 黒 瑠 璃	68	
民事第4部	総 判事	河 田 泰 常	42	
	判事	小 田 靖 子	47	
	特補	池 上 絵 美	新64	
	特補	高 橋 安紀子	新64	横浜地から常てん補。[REDACTED]
	特補	戸 塚 絢 子	66	
	兼補	平 井 美衣瑠	68	
	兼補	三 木 洋 美	68	
	兼補	石 黒 瑠 璃	68	
刑事第1部	総 判事	矢 数 昌 雄	43	
	判事	寺 本 真依子	51	
	特補	加々美 希	66	
	特補	若 林 貴 子	67	[REDACTED]
刑事第2部	総 判事	野 口 佳 子	44	
	判事	岩 田 澄 江	新61	
	補	大 木 峻	69	
刑事第3部	総 判事	竹 下 雄	46	
	判事	矢 野 直 邦	49	
	判事	新 井 紅亜礼	51	
	判事	海 瀬 弘 章	新60	
	特補	中 馬 慎 子	新64	[REDACTED]
	補	岡 村 祐 衣	68	
	補	岩 竹 遼	69	

1 民事訴訟事件年度別新受、既済、未済件数図表 (ワ)・(ポ)・(カ)訴訟
(平成27年度～令和元年度)

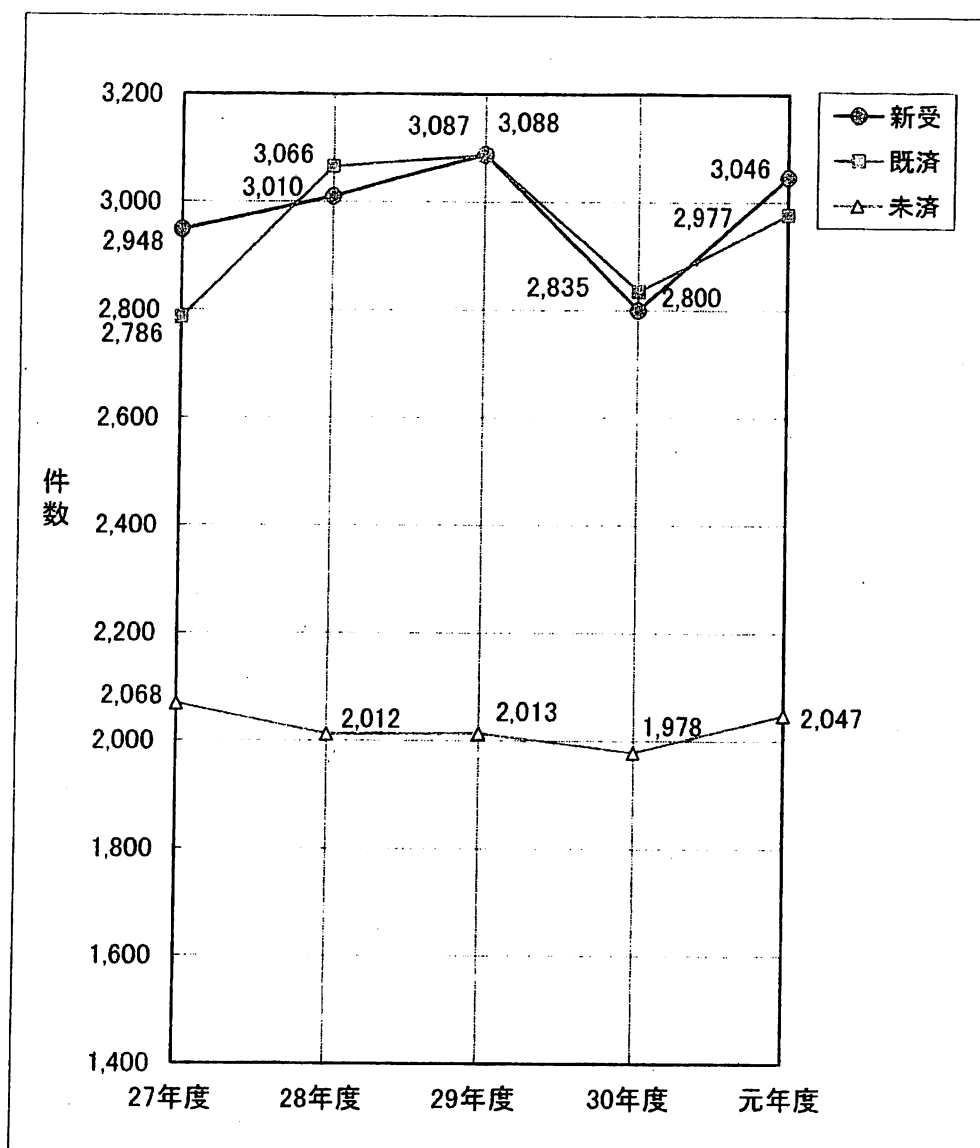

2 民事訴訟事件年度別新受、既済、未済件数表 (ワ)・(ポ)・(カ)訴訟

年度	27年度	28年度	29年度	30年度	元年度	元年度 (1～10月)	令和2年度 (1～10月)
新受	2,948	3,010	3,088	2,800	3,046	2,470	2,560
うち過払金事件	195	139	112	83	81	71	55
(%)	6.61%	4.62%	3.63%	2.96%	2.66%	2.87%	2.15%
既済	2,786	3,066	3,087	2,835	2,977	2,403	2,022
未済	2,068	2,012	2,013	1,978	2,047	2,045	2,585

3 民事訴訟事件既済件数の内訳図表 (ワ)

令和2年末(推計値)

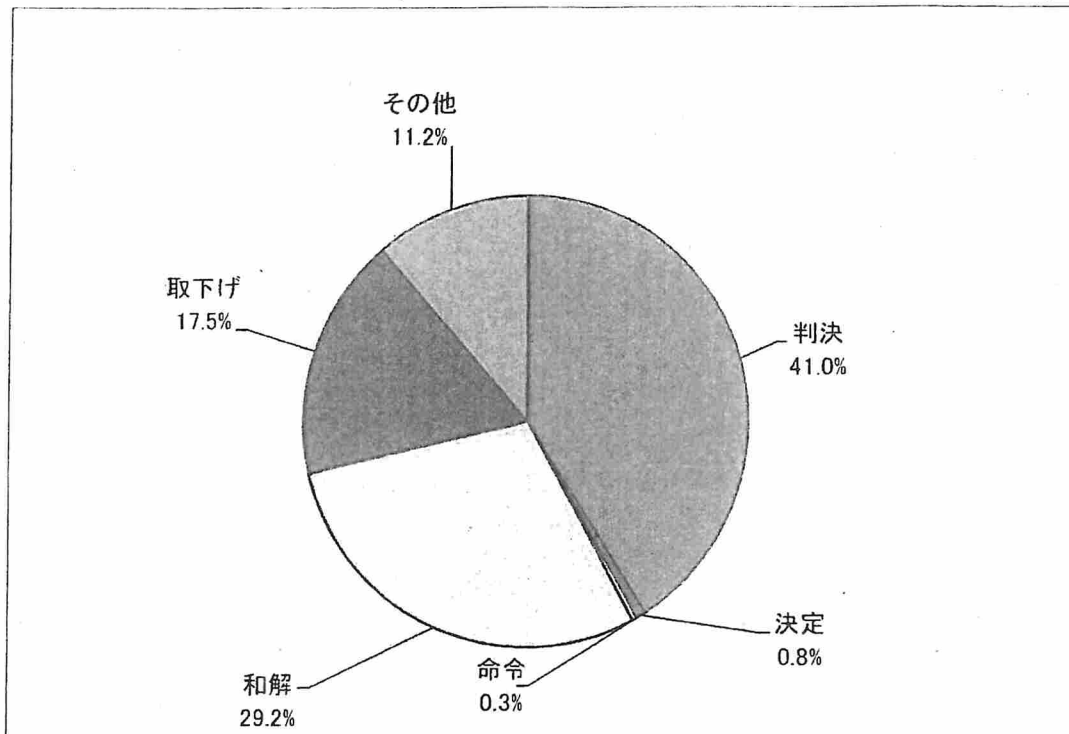

4 民事訴訟事件年度別既済件数内訳表 (ワ)

	既済件数	判決	決定	命令	和解	取下げ	その他
平成27年	2,784	1,207	21	6	1,106	414	30
平成28年	3,065	1,402	19	9	1,185	409	41
平成29年	3,086	1,386	19	10	1,265	377	29
平成30年	2,835	1,297	12	41	1,132	312	41
令和元年	2,977	1,378	18	28	1,094	358	101
令和2年	2,424	995	19	7	707	425	271

※ 令和2年における数値は、同年10月までの累計÷10×12の推計値である。

1 民事訴訟未済事件の審理期間図表 (ワ)・(ホ)・(カ)訴訟

令和2年10月末日現在

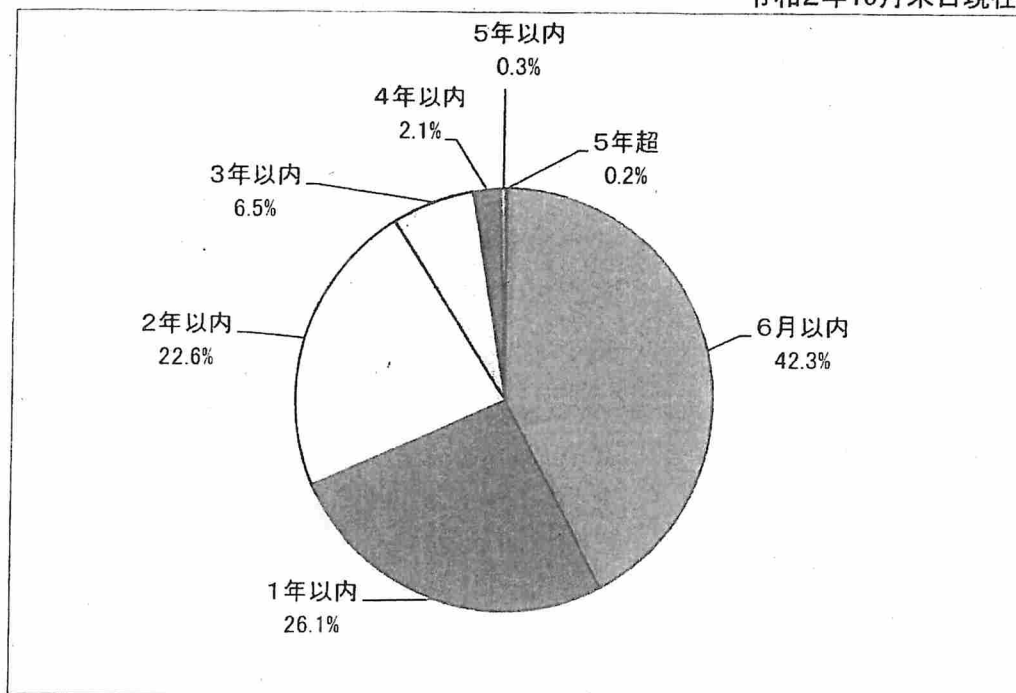

(カ)再審訴訟の未済0件, (ホ)の未済は1件

2 民事訴訟未済事件の審理期間別表 (ワ)・(ホ)・(カ)訴訟

期 間 年 度	未済 件数 a)	6 月 以 内 (×3)	1 年 以 内 (×9)	2 年 以 内 (×18)	3 年 以 内 (×30)	4 年 以 内 (×42)	5 年 以 内 (×54)	5年を 超える (×84)	審理期間 延べ月数 b)	平均 月数 b/a)
27年度	2,068	1,106	428	382	97	22	25	8	19,902	9.62
28年度	2,012	1,034	447	394	92	25	8	12	19,467	9.68
29年度	2,013	1,046	454	393	90	19	9	2	18,450	9.17
30年度	1,978	969	445	430	107	24	2	1	19,062	9.64
元年度	2,047	1,045	451	387	130	27	6	1	19,602	9.58
元年度 (10月末日現在)	2,045	1,008	470	413	122	26	6	0	19,764	9.66
令和2年度 (10月末日現在)	2,585	1,093	674	583	167	55	9	4	27,981	10.82

※ 「審理期間延べ月数」欄は、期間別の未済件数に「期間」欄のうち「(×数字)」を乗じて算出したものの合計である。

1 専門事件年度別新受、未済件数表

年度		令和 元年度	元年度 (1～10月)	令和2 年度 (1～10月)
新 受	交通事件	377	317	274
	労働事件	77	59	75
	医事事件	16	14	16
	建築事件	33	20	34
未 済	交通事件	363	391	436
	労働事件	109	110	147
	医事事件	25	26	30
	建築事件	57	49	72

2 専門未済事件の審理期間別表

(令和2年10月末日現在)

昭和2年10月末日現在

事件名	期間	未済	6 月	1 年	2 年	3 年	4 年	5 年	5年を	審理期間	平均
		件数	以 内	以 内	以 内	以 内	以 内	以 内	超える	延べ月数	月数
	a)	(× 3)	(× 9)	(× 18)	(× 30)	(× 42)	(× 54)	(× 84)	b)	b/a)	
交通事件	436	146	147	128	14	1	0	0	4,527	(8.65) 10.38	
労働事件	147	42	44	40	16	5	0	0	1,932	(12.87) 13.14	
医事事件	30	9	5	6	5	4	1	0	552	(17.63) 18.40	
建築事件	72	21	18	17	11	3	2	0	1,095	(17.20) 15.20	

※ 「審理期間延べ月数」欄は、期間別の未済件数に「期間」欄のうち「(× 数字)」を乗じて算出したものの合計である。

※ 専門事件の事件数は、ミンタスの事件検索によって抽出した数字である。

※ 平均月数の上段()書き内の数値は、令和元年10月末日現在の数値である。

1 不動産執行事件年度別新受、既済、未済件数図表 (ㄨ)・(ㄥ)
(平成27年度～令和元年度)

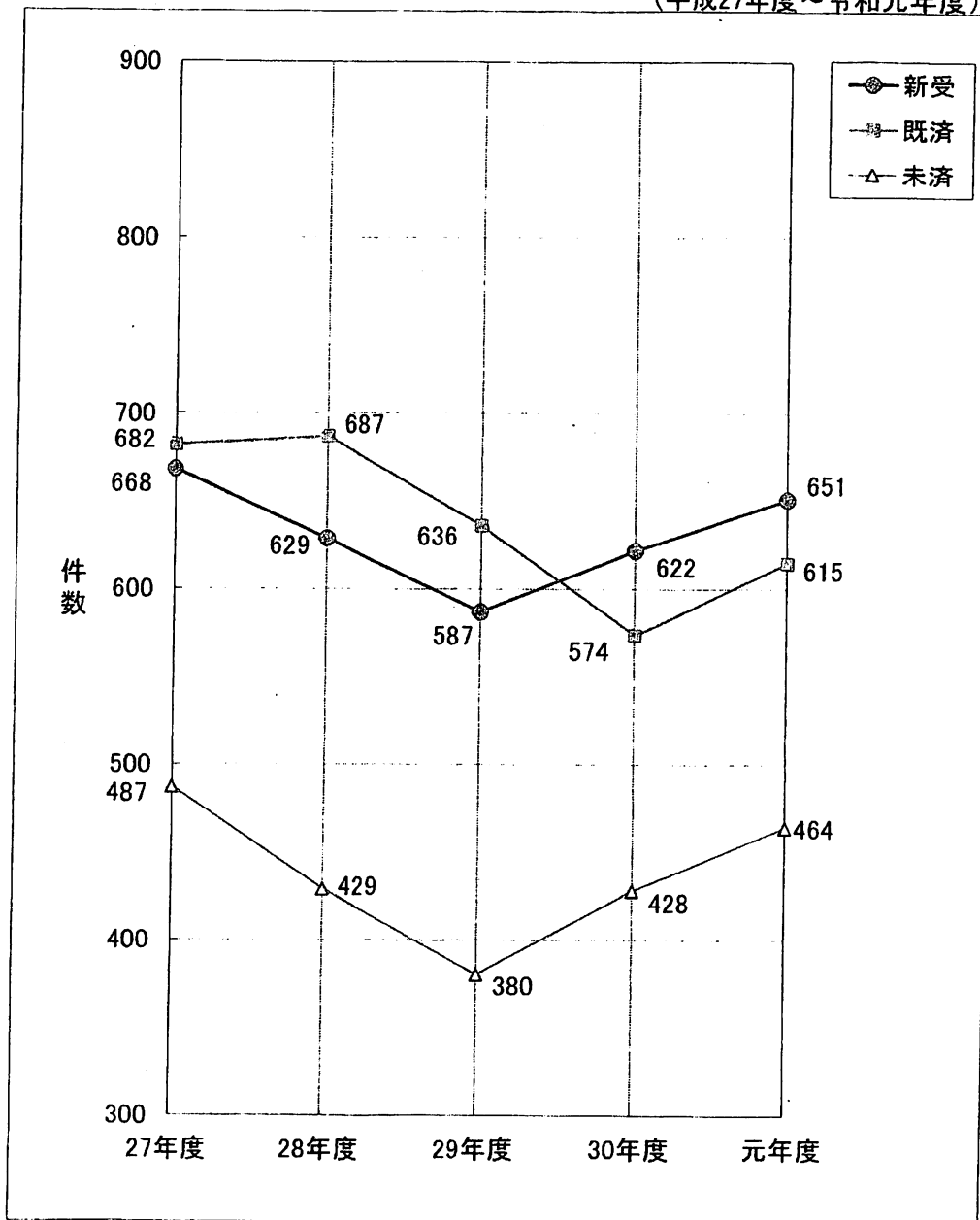

2 不動産執行事件年度別新受、既済、未済件数表

年度	27年度	28年度	29年度	30年度	元年度	元年度 (1～10月)	令和2年度 (1～10月)
新受	668	629	587	622	651	525	456
既済	682	687	636	574	615	507	378
未済	487	429	380	428	464	446	542

※ 不動産等強制執行事件及び不動産等担保権実行事件の合計数である。

1 債権執行事件年度別新受、既済、未済件数図表 (ル)・(ナ)
(平成27年度～令和元年度)

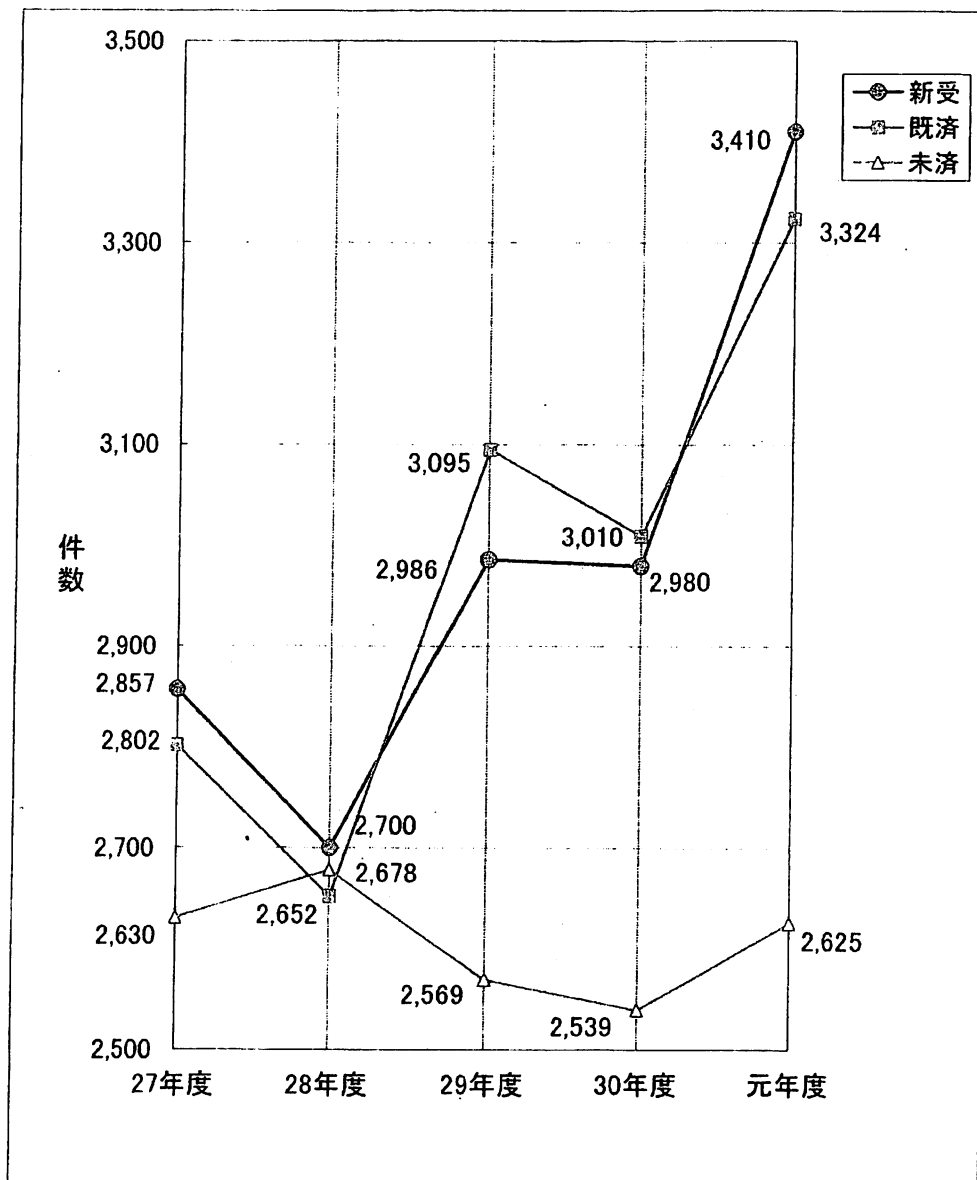

2 債権執行事件年度別新受、既済、未済件数表

年度	27年度	28年度	29年度	30年度	元年度	元年度 (1～10月)	令和2年度 (1～10月)
新受	2,857	2,700	2,986	2,980	3,410	2,748	2,324
既済	2,802	2,652	3,095	3,010	3,324	2,706	2,776
未済	2,630	2,678	2,569	2,539	2,625	2,581	2,173

※ 債権等強制執行事件及び債権等担保権実行事件の合計数である。

1 破産事件年度別新受、既済、未済件数図表 (フ)

(平成27年度～令和元年度)

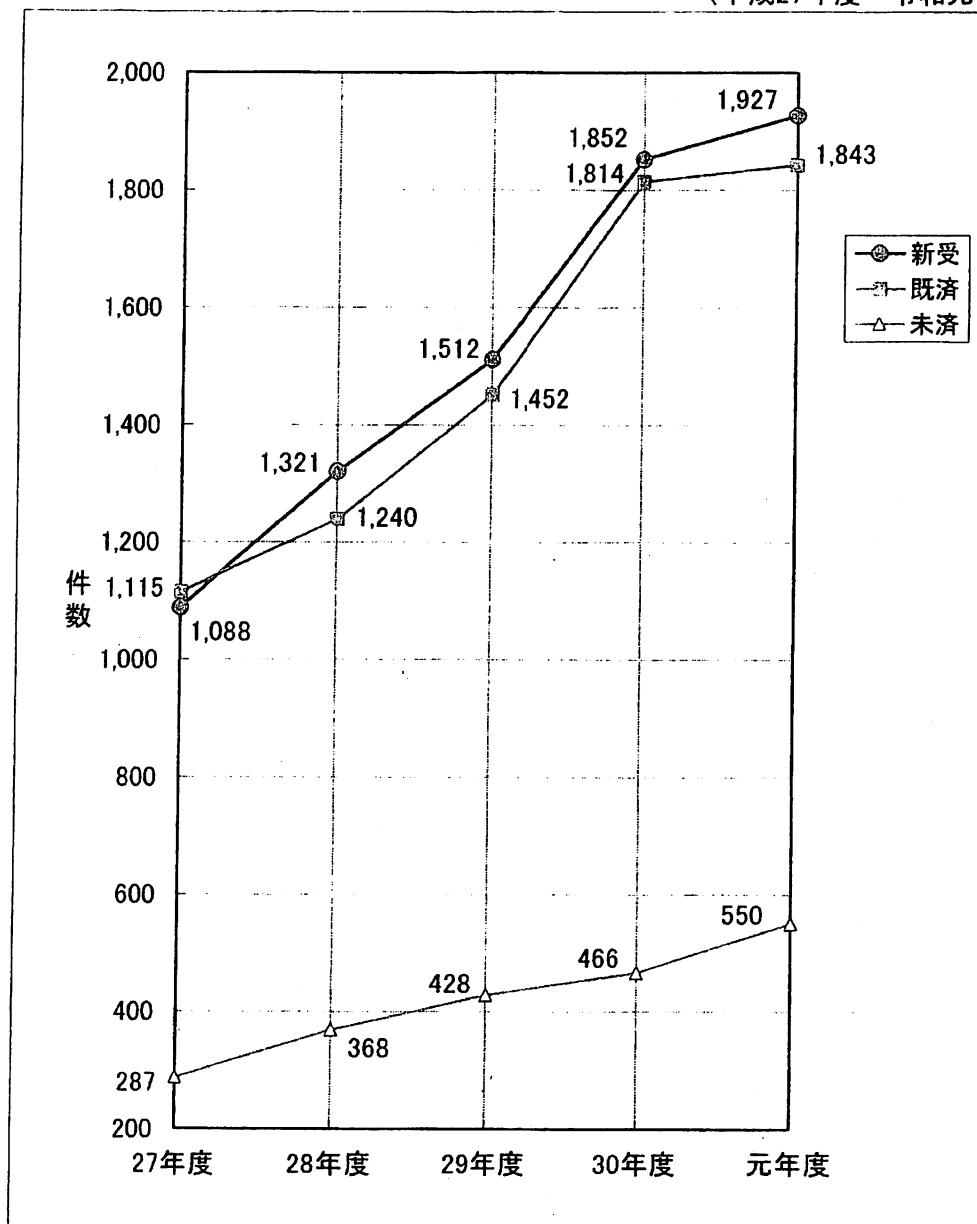

2 破産事件年度別新受、既済、未済件数表

年度	27年度	28年度	29年度	30年度	元年度	元年度 (1～10月)	令和2年度 (1～10月)
新受	1,088	1,321	1,512	1,852	1,927	1,584	1,588
うち管財人選任件数	394	525	594	734	792	668	622
(%)	36.21%	39.74%	39.29%	39.63%	41.10%	42.17%	39.17%
既済	1,115	1,240	1,452	1,814	1,843	1,519	1,483
未済	287	368	428	466	550	531	655

1 通常再生事件年度別新受, 既済, 未済件数表 (再)

年度	27年度	28年度	29年度	30年度	元年度	元年度 (1~10月)	令和2年度 (1~10月)
新受	0	0	0	0	0	0	0
既済	0	0	0	0	0	0	0
未済	0	0	0	0	0	0	0

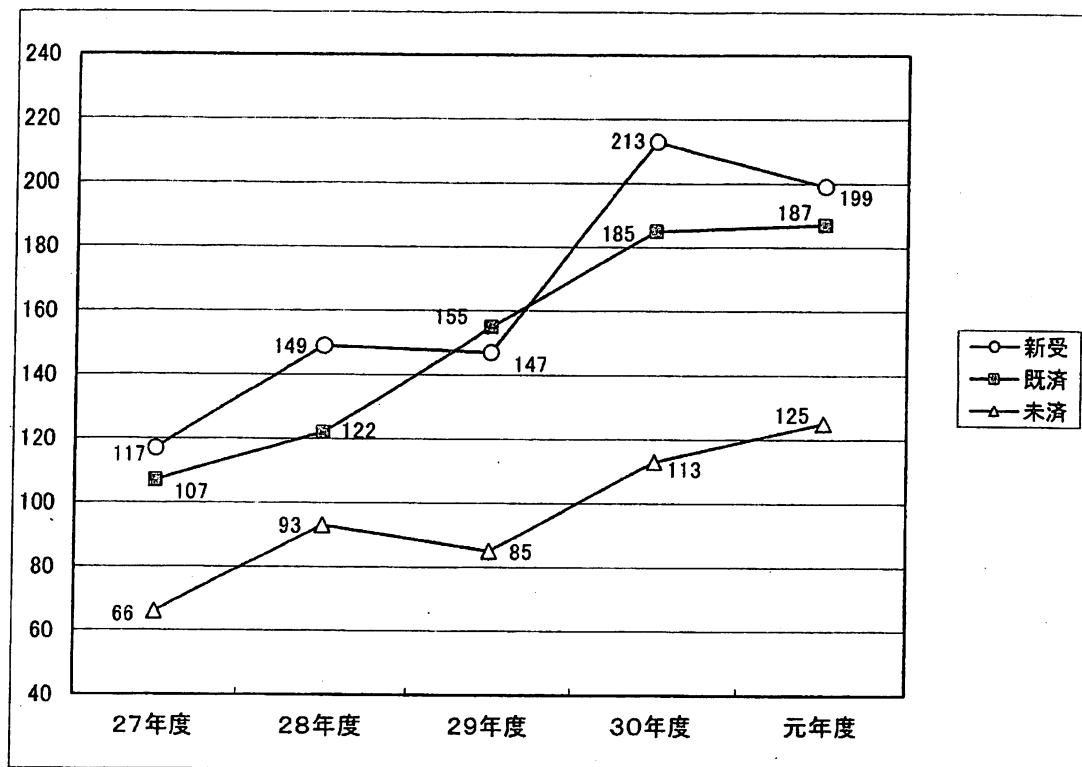
2 個人再生事件年度別新受, 既済, 未済件数図表 (再イ, 再ロ)
(平成27年度~令和元年度)

3 個人再生事件年度別新受, 既済, 未済件数表

年度	27年度	28年度	29年度	30年度	元年度	元年度 (1~10月)	令和2年度 (1~10月)
新受	117	149	147	213	199	165	169
(内訳)再イ	102	138	134	193	183	151	149
再ロ	15	11	13	20	16	14	20
既済	107	122	155	185	187	151	131
(内訳)再イ	92	107	146	164	170	137	120
再ロ	15	15	9	21	17	14	11
未済	66	93	85	113	125	127	163
(内訳)再イ	57	88	76	105	118	119	147
再ロ	9	5	9	8	7	8	16

1 労働審判事件年度別新受、既済、未済件数図表（労）

(平成27年度～令和元年度)

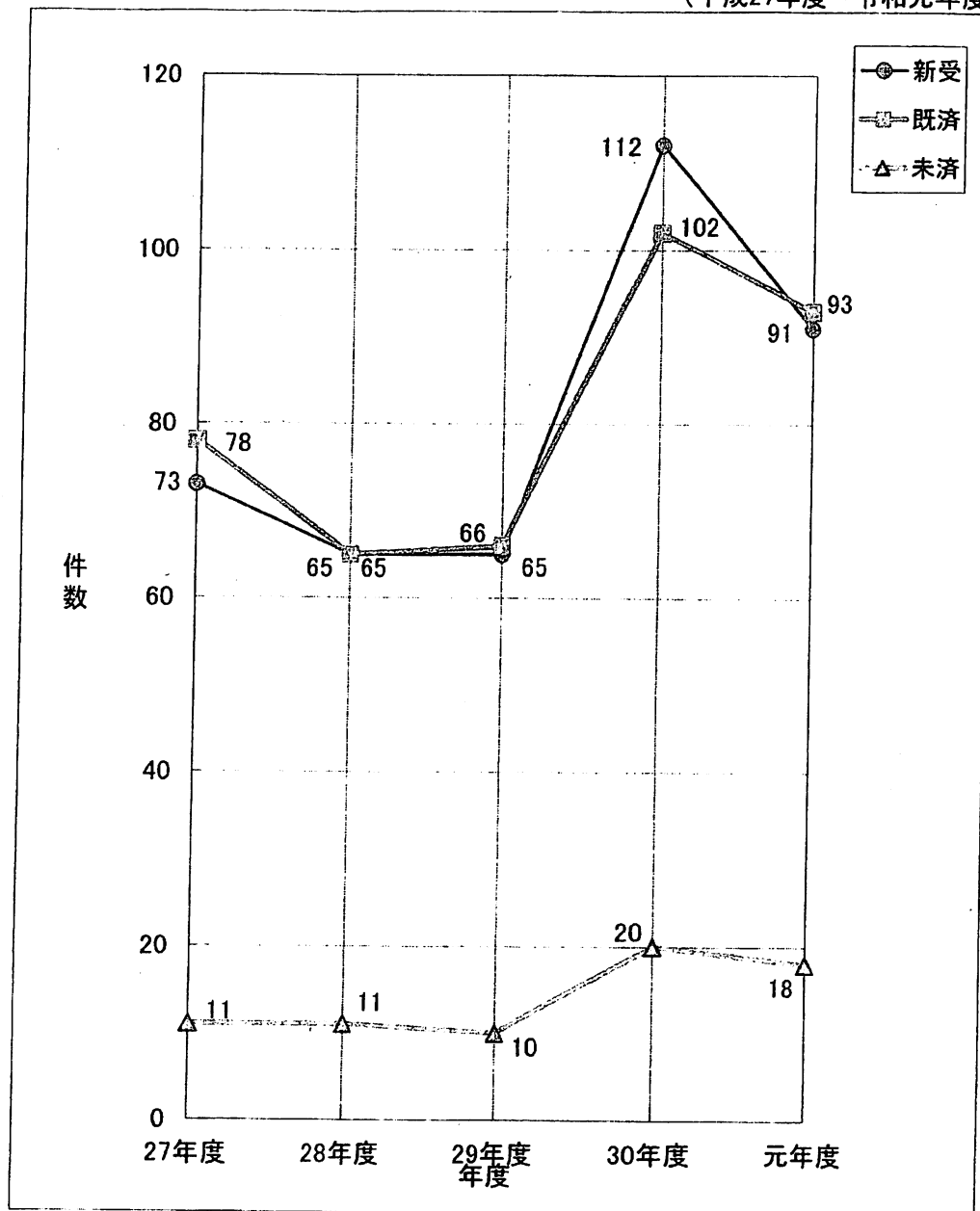

2 労働審判事件年度別新受、既済、未済件数表

年度	27年度	28年度	29年度	30年度	元年度	元年度 (1～10月)	令和2年度 (1～10月)
新受	73	65	65	112	91	78	60
既済	78	65	66	102	93	71	44
未済	11	11	10	20	18	27	34

3 労働審判事件終局件数の概況

	27年	28年	29年	30年	元年	令和2年 1～10月	計
調停成立	60	47	54	71	71	31	334
審判	7	3	7	14	11	1	43
24条終了	4	8	1	12	4	7	36
取下げ	7	7	4	5	7	5	35
移送	0	0	0	0	0	0	0
回付	0	0	0	0	0	0	0
却下	0	0	0	0	0	0	0
計	78	65	66	102	93	44	448

グラフ(処理別割合)

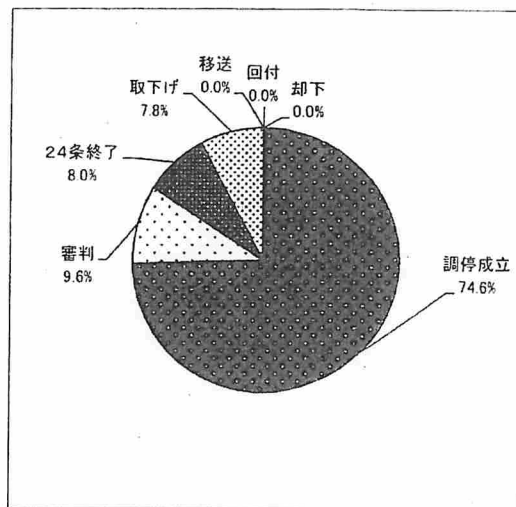

※処理別割合は、平成27年1月から令和2年10月末までに終局した労働審判事件における終局事由別の割合である。

4 労働審判事件審理期間

審理期間平均75.7日

1～20日	5 件
21～30日	3 件
31～40日	41 件
41～50日	73 件
51～60日	56 件
61～70日	49 件
71～80日	52 件
81～90日	30 件
91～100日	36 件
101～110日	27 件
111日以上	76 件
合計件数	448 件

グラフ(審理期間割合)

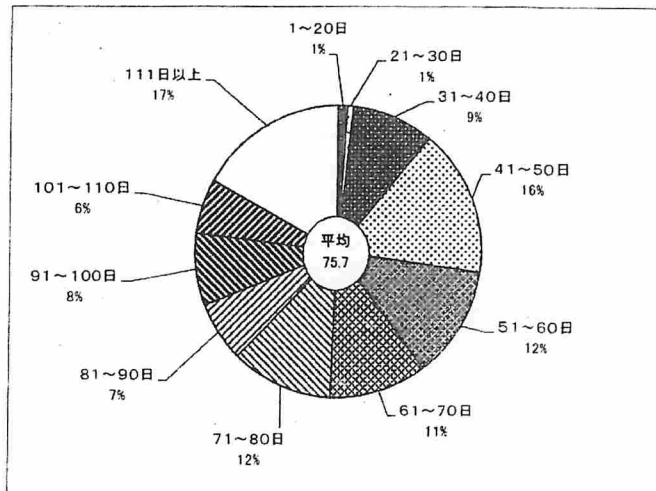

※労働審判事件審理期間は、平成27年1月から令和2年10月末日までに終局した労働審判事件における申立てから終局までの日数である。

刑事訴訟事件（新受，既済，未済）処理状況調査表

事件別 年度	新受			既済			未済		
	合議	単独	計	合議	単独	計	合議	単独	計
平成27年	62	1,730	1,792	89	1,573	1,662	71	559	630
平成28年	86	1,441	1,527	130	1,505	1,635	104	418	522
平成29年	309	1,364	1,673	126	1,300	1,426	351	418	769
平成30年	138	1,593	1,731	397	1,485	1,882	132	486	618
令和元年	80	1,667	1,747	157	1,614	1,771	89	505	594
(1～10月)	(63)	(1,355)	(1,418)	(146)	(1,291)	(1,437)	(79)	(520)	(599)
令和2年 (1～10月)	67	1,358	1,425	106	1,270	1,376	79	564	643

刑事訴訟事件（新受，既済，未済）年度別比較表

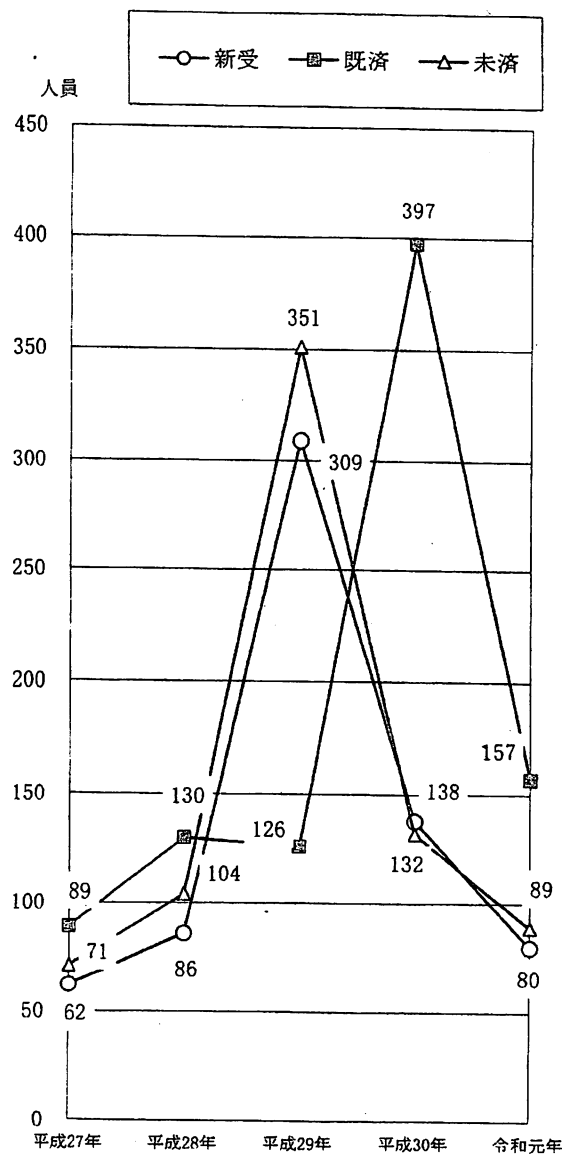

【合議事件】

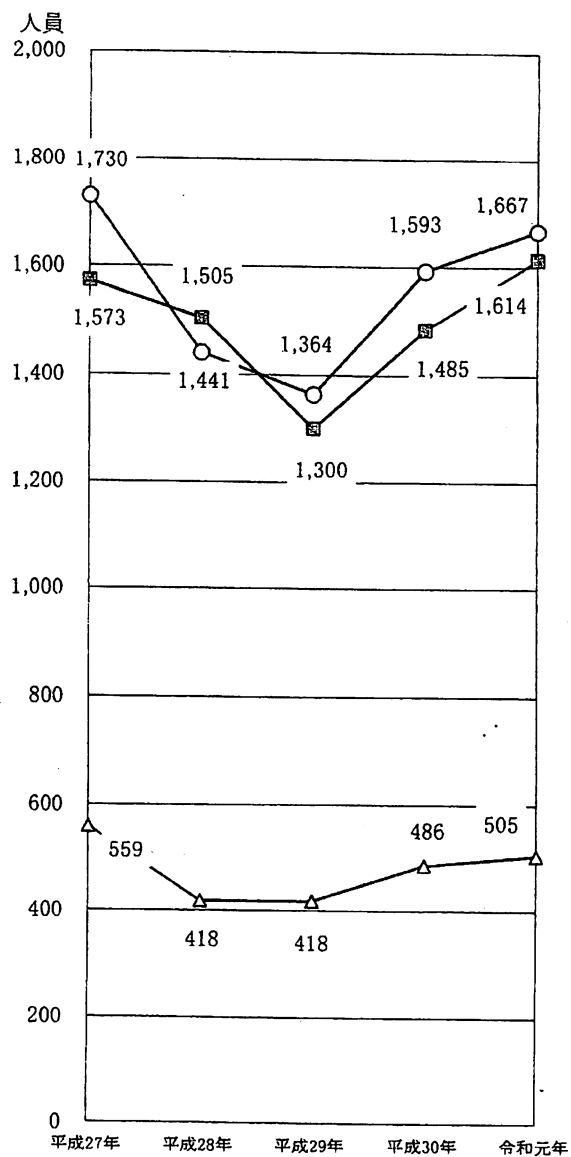

【単独事件】

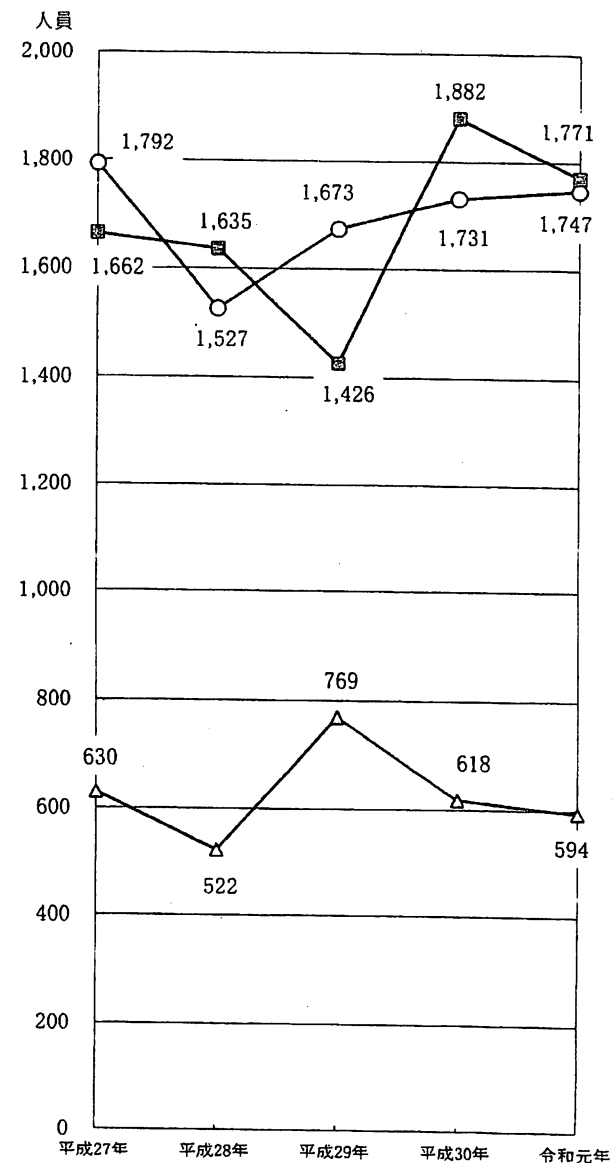

【合議，単独計】

1 刑事訴訟既済事件の審理期間図表

(令和2年10月末日現在)

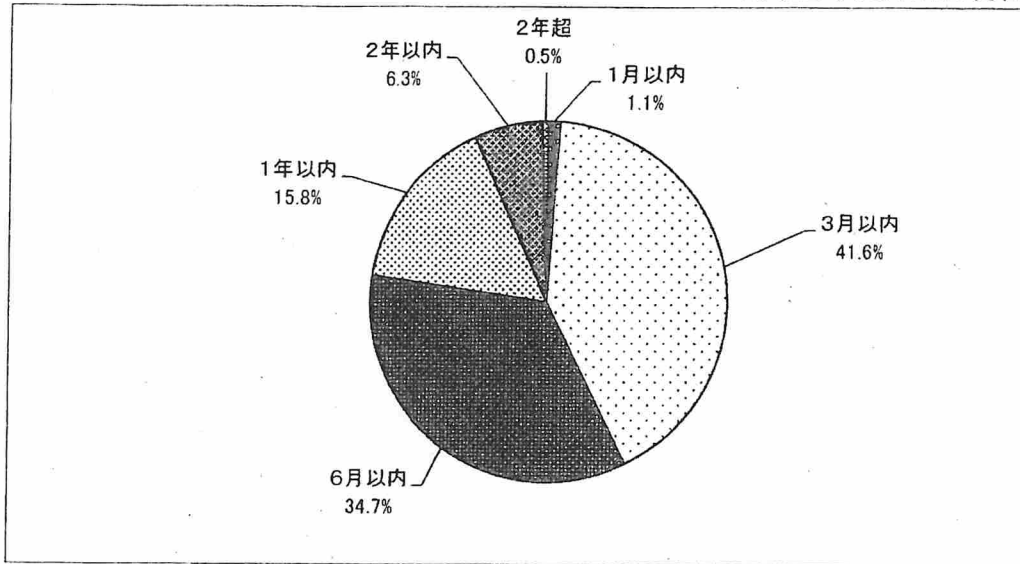

2 刑事訴訟既済事件の審理期間別表

年度	期 間	1 月 以 内	3 月 以 内	6 月 以 内	1 年 以 内	2 年 以 内	2年を 超える	計
平成27年	合	0	10	28	40	11	0	89
	単	16	1,068	353	125	11	0	1,573
平成28年	合	0	5	17	63	32	13	130
	単	15	914	398	159	19	0	1,505
平成29年	合	0	8	26	40	34	18	126
	単	24	746	372	113	41	4	1,300
平成30年	合	1	17	64	184	129	2	397
	単	19	868	435	130	28	5	1,485
令和元年	合	0	13	30	63	48	3	157
	単	28	829	479	230	37	11	1,614
令和元年 (10月末日現在)	合	0	11	27	62	45	1	146
	単	22	678	388	166	27	10	1,291
令和2年 (10月末日現在)	合	2	11	38	22	31	2	106
	単	13	561	439	196	56	5	1,270

1 刑事訴訟事件未済人員審理期間図表

(令和2年10月末日現在)

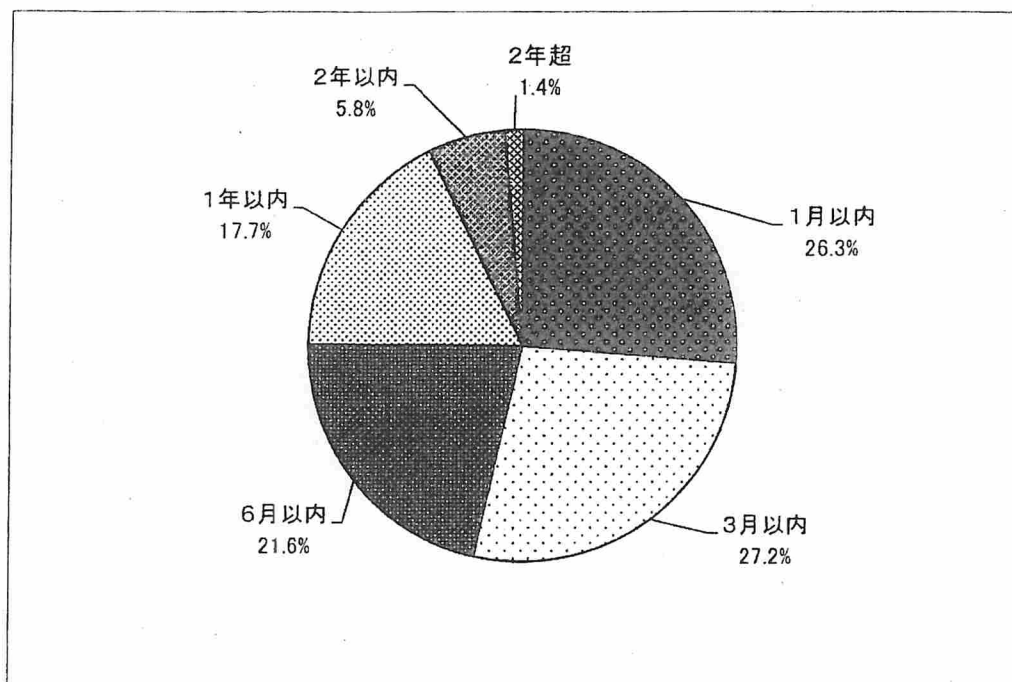

2 刑事訴訟事件未済人員審理期間別表

期 間 年 度	1 月 以 内	3 月 以 内	6 月 以 内	1 年 以 内	2 年 以 内	2年を 超える	計
平成27年	256	182	89	66	26	11	630
平成28年	167	138	79	78	53	7	522
平成29年	207	184	138	162	71	7	769
平成30年	208	183	107	62	46	12	618
令和元年	179	165	110	79	52	9	594
令和元年 (10月末日現在)	138	170	129	126	26	10	599
令和2年 (10月末日現在)	169	175	139	114	37	9	643

※ 事件数で計上

刑事訴訟長期未済事件（2年経過）長期化事由調査表

(令和2年10月末日現在)

合 単 別	長期化の 事由 経過年数	事案複雑困難	被告人の 逃亡病気等	関連事件の 審理待ち	計
合 議 事 件	2 年 以 上	2			2
	3 年 以 上				0
	5 年 以 上				0
	6 年 以 上				0
	7 年 以 上				0
	8 年 以 上				0
	9 年 以 上				0
	10 年 以 上				0
	計	2	0	0	2
単 独 事 件	2 年 以 上	1			1
	3 年 以 上	1	1		2
	5 年 以 上				0
	6 年 以 上		1		1
	計	2	2	0	4
合議・単独計		4	2	0	6

※ 実人員数で計上

1 裁判員裁判の対象事件数等

令和2年10月末日現在

	受理件数	実人員
H21年度 (制度施行後)	52件 (※1月からの合計は70件)	43人
H22年度	61件	50人
H23年度	65件 (うち2件は訴因変更により対象事件となる。)	47人
H24年度	37件 (うち1件は訴因変更により対象事件となる。)	31人
H25年度	44件 (うち2件は訴因変更により対象事件となる。)	41人
H26年度	31件	30人
H27年度	21件	17人
H28年度	29件 (うち5件は訴因変更により対象事件となる。)	24人
H29年度	30件	27人
H30年度	46件 (うち6件は訴因変更により対象事件となる。)	40人
令和元年度	17件 (うち1件は訴因変更により対象事件となる。)	15人
令和2年度	23件	23人
合計	456件	388人 (※本庁への回付等19人を含む)

※ 実施状況

実人員388人中、本庁への回付等により終局した事件21件(19人)を除く369人が実質審理を要する実人員となるところ、そのうちの341人 について公判が終局しており、実施割合は92.4%である。

2 裁判員対象事件の新受人員罪名別一覧表

令和2年10月末日現在

裁判員対象事件罪名	被告人数															
	2年	元年	30年	29年	28年	27年	26年	25年	24年	23年	22年	21年	20年	19年	18年	17年
現住建造物等放火	1		3		3	1	4	8	2	2	3	6	2	2	7	9
通貨偽造			1	2	1					3			1			
偽造通貨行使				3						1	1	8				11
強制わいせつ致死傷	4	3	2	2		1	3	4	4	5		6	4	1		7
強姦致死傷(強制性交等致死傷)	1	1	4	3	1	2	3	4	8	4	5	12	4	6	3	12
集団強姦致死傷												1				
殺人	4	7	8	9	10	5	13	11	8	10	7	12	14	14	10	17
傷害致死	1	2		1	3	1	2	1	1	4	3	3	4	2	7	2
危険運転致死								1				1	1	1	1	
保護責任者遺棄致死				2												1
逮捕監禁致死											13					
身代金拐取																1
拐取者身代金取得等							1								1	
強盗致傷(強盗傷人)	8	4	19	7	7	10	4	7	13	25	20	14	13	8	26	16
強盗致死(強盗殺人)	4		1			1	1	2		1			3	1	4	4
強盗強姦(強盗強制性交等)				1				3	1	9	6	5		2	3	6
銃刀法(略称) 31条(3条の13、発射)、31条の2第2項(3条の4、営利目的輸入)														1		
覚せい剤取締法 41条2項(営利目的輸出入・製造)			2								3	2		1		
麻薬及び向精神薬取締法 64条2項(営利目的輸出入・製造)															2	
麻薬特例法(略称) 5条1～4号(業として行う不法輸入等)			6		4					1				1		
組織犯罪処罰法(略称) 3条1項7号(殺人の罪)								3								
裁判員対象事件新受人員合計	23	17	46	30	29	21	31	44	37	65	61	70	46	40	64	62

勾留請求, 勾留理由開示, 準抗告申立事件一覧表

項 目 年 度	勾 留 請 求 件 数	勾留却下数 (%)	勾 留 理 由 開示申立数	勾 留・勾 留 延長に対す る準抗告数	(準抗告総数)
平成27年	3,423	166 (4.8%)	4	283	(363)
平成28年	3,331	169 (5.1%)	5	263	(349)
平成29年	3,213	169 (5.3%)	5	314	(404)
平成30年	3,403	286 (8.4%)	9	274	(404)
令和元年	3,216	272 (8.5%)	8	343	(476)
令和元年 (1月～10月)	2,715	235 (8.7%)	7	291	(400)
令和2年 (1月～10月)	2,743	183 (6.7%)	3	280	(404)

(注)・「勾留請求件数」及び「勾留却下数」には、簡易裁判所判事が処理した事件を含む。

・「勾留理由開示申立数」及び「勾留・勾留延長に対する準抗告数」は、立川簡裁分は含まない。

医療観察事件新受件数調査表

第18表

年度	42条1項の 決定をすることの 申立て	入院継続の確 認の申立て	退院の許可の 申立て	医療の終了の 申立て	通院延長の申 立て	再入院の 申立て	合計
平成27年	11	20	11	3	0	1	46
平成28年	13	25	8	0	1	0	47
平成29年	15	29	7	6	1	1	59
平成30年	7	33	9	1	2	0	52
令和元年	11	29	9	0	1	1	51
令和元年 (1月～10月)	9	20	8	0	1	1	39
令和2年 (1月～10月)	8	27	5	0	0	0	40

被疑者国選弁護事件処理状況調査表

第19表

年度	勾留質問した 被疑者総数	勾留質問した 対象事件数		請求総数		選任決定数	
		被疑者総 数に対する 割合		対象事件 数に対する 割合		対象事件 数に対する 割合	
平成27年	3,423	2,318	67.7%	1,755	75.7%	1,734	74.8%
平成28年	3,331	2,252	67.6%	1,683	74.7%	1,646	73.1%
平成29年	3,213	2,141	66.6%	1,550	72.4%	1,506	70.3%
平成30年	3,403	2,971	87.3%	2,120	71.4%	2,067	69.6%
令和元年	3,216	3,216	100.0%	2,348	73.0%	2,312	71.9%
令和元年 (1月～10月)	2,715	2,715	100.0%	1,983	73.0%	1,950	71.8%
令和2年 (1月～10月)	2,743	2,743	100.0%	2,068	75.4%	2,044	74.5%

即決裁判事件申立件数調査表

第20表

年度	受理件数
平成27年	0
平成28年	0
平成29年	30
平成30年	9
令和元年	1
令和元年 (1月～10 月)	1
令和2年 (1月～10 月)	1

令和2年12月17日

東京地方裁判所管内簡易裁判所の概況

所長代行者・東京簡裁司法行政事務掌理者

佐藤 哲 治

第1 東京地方裁判所管内簡易裁判所の構成等と裁判官の配置状況

- 1 東京地方裁判所管内簡易裁判所の構成等 第1表
- 2 裁判官の配置状況 第2表

第2 事件の概況

- 1 東京簡易裁判所
 - 民事事件 第3表～第9表
 - 刑事事件 第10表～第13表
- 2 東京地方裁判所管内全簡易裁判所
 - 民事事件 第14表
 - 刑事事件 第23表
- 3 東京簡易裁判所以外の管内各簡易裁判所
 - 民事事件 第15表～第22表
 - 刑事事件 第24表～第31表

第3 簡易裁判所における課題

- 1 民事訴訟事件の適切な審理・判決の実現に向けた取組
- 2 民事調停の利用拡大、機能強化に向けた取組
- 3 適正かつ合理的な事務処理を実現するための取組
- 4 地裁民事部及び刑事部との連携の充実

代表者会議資料（東京地方裁判所管内簡易裁判所）

第 1 表	東京地方裁判所管内簡易裁判所の構成等	
第 2 表	東京地方裁判所管内簡易裁判所の裁判官配置表	
第 3 表	民事事件の概況	（東京簡裁）平成28年～令和2年(9月分まで)
第 4 表	民事訴訟事件終局区分別内訳表	（東京簡裁）平成22年～令和2年(9月分まで)**
第 5 表	民事調停事件終局区分別内訳表	（東京簡裁）平成22年～令和2年(9月分まで)**
第 6 表	民事通常訴訟事件の新受件数推移	（東京簡裁）年別・平成22年～令和2年※
第 7 表	支払督促事件の新受件数推移	（東京簡裁）年別・平成22年～令和2年※
第 8 表	少額訴訟事件の新受件数推移	（東京簡裁）年別・平成22年～令和2年※
第 9 表	民事調停事件の新受件数推移	（東京簡裁）年別・平成22年～令和2年※
第 10 表	刑事事件の概況	（東京簡裁）平成28年～令和2年(9月分まで)
第 11 表	刑事通常訴訟事件の新受人員推移	（東京簡裁）平成22年～令和2年※
第 12 表	刑事略式事件の新受人員推移	（東京簡裁）平成22年～令和2年※
第 13 表	刑事令状事件の新受人員推移	（東京簡裁）平成22年～令和2年※
第 14 表	民事事件の概況	（東京地裁管内全簡裁）平成28年～令和元年
第 15 表	民事事件の概況	（立川簡裁）平成28年～令和元年
第 16 表	民事事件の概況	（八王子簡裁）平成28年～令和元年
第 17 表	民事事件の概況	（武蔵野簡裁）平成28年～令和元年
第 18 表	民事事件の概況	（青梅簡裁）平成28年～令和元年
第 19 表	民事事件の概況	（町田簡裁）平成28年～令和元年
第 20 表	民事事件の概況	（八丈島簡裁）平成28年～令和元年
第 21 表	民事事件の概況	（伊豆大島簡裁）平成28年～令和元年
第 22 表	民事事件の概況	（新島簡裁）平成28年～令和元年
第 23 表	刑事事件の概況	（東京地裁管内全簡裁）平成28年～令和元年
第 24 表	刑事事件の概況	（立川簡裁）平成28年～令和元年
第 25 表	刑事事件の概況	（八王子簡裁）平成28年～令和元年
第 26 表	刑事事件の概況	（武蔵野簡裁）平成28年～令和元年
第 27 表	刑事事件の概況	（青梅簡裁）平成28年～令和元年
第 28 表	刑事事件の概況	（町田簡裁）平成28年～令和元年
第 29 表	刑事事件の概況	（八丈島簡裁）平成28年～令和元年
第 30 表	刑事事件の概況	（伊豆大島簡裁）平成28年～令和元年
第 31 表	刑事事件の概況	（新島簡裁）平成28年～令和元年

(※)令和2年の数値は、1月から9月までの累計値について、前年度同期間との増減率を算出し、それをもとに令和元年累計値から推計したものである。

(※※)パーセント表示については、小数点以下2位を四捨五入で処理しているため、合計100%にならないこともある。

東京地方裁判所管内簡易裁判所の構成等

(令和2年12月1日現在)

第1 東京簡易裁判所

1 室の数

(1) 民事 10室

(通常5, 集中1, 少額訴訟1, 調停・借地非訟1(※), 督促1(※), 保全・過料1)

(2) 刑事 5室

(公判2, 略式1, 令状1, 交通略式・令状1(※))

※ 印…墨田庁舎に配置

2 配置人員

(1) 裁判官

ア 判事(兼簡易裁判所判事) 1人(司掌者)

イ 簡易裁判所判事 104人(うち16人は墨田庁舎勤務)

計 105人

(2) 裁判官以外の職員

ア 書記官 296人(うち67人は墨田庁舎勤務)

イ 事務官 114人(うち32人は墨田庁舎勤務)

計 410人

(3) 民事調停官 14人(墨田庁舎)

第2 八丈島簡易裁判所

1 簡易裁判所判事 1人

2 裁判官以外の職員

(1) 書記官 1人(書記官兼庶務課長)

(2) 事務官 1人

第3 伊豆大島簡易裁判所

第1表

1	簡易裁判所判事	1人
2	裁判官以外の職員	
	(1) 書記官	1人(書記官兼庶務課長)
	(2) 事務官	1人
第4	新島簡易裁判所	
1	簡易裁判所判事	(伊豆大島簡易裁判所裁判官が兼務)
2	裁判官以外の職員	
	(1) 書記官	1人(書記官兼庶務課長)
	(2) 事務官	1人
第5	八王子簡易裁判所	
1	簡易裁判所判事	2人
2	裁判官以外の職員	
	(1) 書記官	7人
	(2) 事務官	4人(うち1人は庶務課長兼(上席)主任書記官)
	計	11人
第6	立川簡易裁判所	
1	裁判官	
	(1) 判事(兼簡易裁判所判事)	1人(司掌者)
	(2) 簡易裁判所判事	2人(ほかに東京簡易裁判所からの填補が2人)
	計	3人
2	裁判官以外の職員	
	(1) 書記官	7人
	(2) 事務官	8人(うち1人は庶務課長兼(上席)主任書記官)
	計	15人
第7	武蔵野簡易裁判所	
1	簡易裁判所判事	2人(ほかに東京簡易裁判所からの填補が1人)

第1表

2	裁判官以外の職員	
(1)	書記官	8人
(2)	事務官	4人（うち1人は庶務課長兼（上席）主任書記官）
	計	12人
第8	青梅簡易裁判所	
1	簡易裁判所判事	1人
2	裁判官以外の職員	
(1)	書記官	2人（うち1人は主任書記官兼庶務課長）
(2)	事務官	2人
	計	4人
第9	町田簡易裁判所	
1	簡易裁判所判事	2人
2	裁判官以外の職員	
(1)	書記官	6人（うち1人は（上席）主任書記官兼庶務課長）
(2)	事務官	2人
	計	8人

第2 東京地方裁判所管内簡易裁判所の裁判官配置表

1 東京簡易裁判所裁判官配置表

令和2年12月17日現在

室・係名		裁判官	室・係名		裁判官
民事第1室	第1係	丸山 忠雄	民事第6室	第1係	柴田 寛之
	第2係	岡田 千津子		第2係	青木 正人
	第3係	浅見 牧夫		第3係	鈴木 篤雄
	第4係	大林 俊二			高野 英夫
	第5係	大平 安則			高野 明人
	第6係				岸野 章人
	第7係	須田 浩志			登武 雅人
	第8係	山田 聡			(兼) 笠谷 重典
	第9係	小木 知一			(兼) 杉原 隆治
民事第2室	第1係	青山 恵次	民事第7室		杉原 隆治
	第2係	大澤 賢直			笠谷 重典
	第3係	岡下 直樹			井手 良彦
	第4係				(兼) 岩崎 彰雄
	第5係	太田 雅夫			(兼) 内田 勝剛
	第6係	中林 清弘			(兼) 小野田 秀明
	第7係	小部 昌弘			松井 正俊
	第8係	内田 雄三			上田 春樹
	第9係	坂井 明英			山添 彰生
民事第3室	第1係	篠原 美郎	民事第8室		岩崎 彰雄
	第2係	橋本 吾郎			(兼) 内田 勝剛
	第3係				(兼) 小野田 秀明
	第4係	木村 史郎	民事第9室	第1係	上田 正俊
	第5係	今野 敏幸		第2係	山添 春樹
	第6係	中松 仰彦		第3係	岩崎 彰生
	第7係	西村 郁夫		第4係	岩崎 本隆
	第8係	小池 咲子		第5係	(兼) 井手 良彦
	第9係	久川 三紀夫		第6係	小野里 準一
民事第4室	第1係	篠山 裕一	民事第10室	第1係	寺内 正三
	第2係	(兼) 五十嵐 利幸		第2係	永田 浩昭
	第3係	横川 保廣		第3係	丸尾 弘之
	第4係	木田 正彦		第4係	市川 智祥
	第5係	加藤 晃司		第5係	藤野 貴陽
	第6係	田村 幸彦		第6係	新田 直智
	第7係	岩本 昭彦		第7係	山部 高士
	第8係	天野 晴美		第8係	渡山 崎秀
	第9係	藤岡 正臣	刑事第1室	第1係	渡山 崎秀
民事第5室	第1係	田崎 徳行		第2係	山崎 井律
	第2係	土屋 靖明		第3係	堀井 隆志
	第3係	渡邊 直樹		第1係	繁田 隆賢
	第4係	落合 卓之		第2係	廣海 益治
	第5係	大角 文之		第3係	金子 之
	第6係	樋口 慎久	刑事第2室	第1係	岡野 清二
	第7係	森田 芳久		第2係	丹生 谷定
	第8係	二見 勇二		第3係	山本 有之
	第9係	末松 宏幸			横川 保廣
民事第6室	第1係	遠山 千夏			岩間 正起
	第2係	西村 公雄			岡本 啓三
	第3係				岡本 啓三
	第4係				高野 俊晴
	第5係				高野 利幸
	第6係				多井 慶浩
	第7係				長占 齊一
	第8係				森田 齊一
	第9係				
民事第7室	第1係		刑事第3室	第1係	岡野 清二
	第2係			第2係	丹生 谷定
	第3係			第3係	山本 有之
	第4係				横川 保廣
	第5係				岩間 正起
	第6係				岡本 啓三
	第7係				高野 俊晴
	第8係				高野 利幸
	第9係				多井 慶浩
民事第8室	第1係		刑事第4室	第1係	岡野 清二
	第2係			第2係	丹生 谷定
	第3係			第3係	山本 有之
	第4係				横川 保廣
	第5係				岩間 正起
	第6係				岡本 啓三
	第7係				高野 俊晴
	第8係				高野 利幸
	第9係				多井 慶浩
民事第9室	第1係		刑事第5室	第1係	岡野 清二
	第2係			第2係	丹生 谷定
	第3係			第3係	山本 有之
	第4係				横川 保廣
	第5係				岩間 正起
	第6係				岡本 啓三
	第7係				高野 俊晴
	第8係				高野 利幸
	第9係				多井 慶浩

第2表

2 東京簡易裁判所以外の管内各簡易裁判所裁判官配置表

令和2年12月17日現在

庁 名	裁 判 官	備 考
八丈島簡易裁判所	大 川 和 彦	
伊豆大島簡易裁判所	大 前 良 三	
新島簡易裁判所	大 前 良 三	兼務
八王子簡易裁判所	北 澤 章 功	司法行政事務掌理者
	瀬 尾 豊 治	
立川簡易裁判所	工 藤 純 一	
	浦 崎 浩	
	長 野 慶一郎	職務代行（東京簡易裁判所から填補）
	森 齊 一	職務代行（東京簡易裁判所から填補）
武蔵野簡易裁判所	矢 崎 和 彦	司法行政事務掌理者
	井 上 修 一	
	岡 野 清 二	職務代行（東京簡易裁判所から填補）
青梅簡易裁判所	竹 内 宏	
町田簡易裁判所	河 野 清 孝	司法行政事務掌理者
	今 啓 子	

民事事件の概況(東京簡裁) -平成28年～令和2年(9月分まで)

第3表

年度 区分 事件の種類		28年				29年				30年				元年				元年(9月分まで)				2年(9月分まで)					
		受 理		既 済	未 済	受 理		既 済	未 済	受 理		既 済	未 済	受 理		既 済	未 済	受 理		既 済	未 済	受 理		既 済	未 済		
		旧受	新受			旧受	新受			旧受	新受			旧受	新受			旧受	新受			旧受	新受			旧受	新受
訴 訟 事 件	通商訴訟	23,467	115,245	116,267	22,445	120,388	120,511	22,222	125,044	123,462	23,904	129,781	125,282	28,303	23,804	94,945	90,348	28,401	28,303	84,335	71,652	40,986					
	争訟小切手	0	4	4	0	1	1	0	0	0	0	4	2	2	0	2	0	2	2	0	1						
	少額訴訟	413	2,603	2,662	354	2,420	2,360	414	2,224	2,148	490	2,099	2,156	433	490	1,548	1,599	439	433	1,394	1,060	767					
	少額裁判	12	62	65	9	51	48	12	33	39	6	50	45	11	6	35	26	15	11	22	18	15					
	再 審	3	3	6	0	2	0	2	6	6	2	4	4	2	2	3	3	2	2	2	3	1					
和 解 督 促 公 示 催 告 保 全 命 令 調 停 過 料 雑・その他	小 計	23,895	117,917	119,004	22,808	122,862	123,020	22,646	127,307	125,655	24,302	131,938	127,489	28,751	24,302	96,533	91,976	28,859	28,751	85,753	72,734	41,770					
		37	415	426	26	389	359	56	391	396	49	416	412	53	49	306	317	38	53	197	213	37					
		1,771	111,776	111,516	2,031	115,757	115,634	2,154	133,757	128,710	7,201	120,816	126,015	2,002	7,201	89,586	93,137	3,650	2,002	59,210	56,957	4,255					
		73	240	240	73	191	214	50	184	160	74	163	161	76	74	128	126	76	76	114	124	66					
		3	561	555	9	629	631	7	657	653	11	647	650	8	11	481	483	9	8	408	407	9					
総 合 計		1,396	5,609	5,606	1,397	5,099	5,061	1,435	5,091	5,036	1,490	5,122	4,998	1,614	1,490	3,679	3,742	1,427	1,614	3,117	2,725	2,006					
		3,812	15,107	16,609	2,310	12,941	12,962	2,289	11,269	11,560	1,998	10,691	10,864	1,825	1,998	7,909	8,128	1,779	1,825	10,911	7,189	5,547					
		1,376	44,383	44,593	1,176	54,650	54,681	1,145	56,880	56,523	1,502	50,719	50,895	1,326	1,502	36,822	36,860	1,464	1,326	23,990	24,002	1,314					
総 合 計		32,363	296,008	298,541	29,830	312,518	312,562	29,786	335,536	328,595	36,627	320,512	321,484	35,655	36,627	235,444	234,769	37,302	35,655	183,700	164,351	55,004					

民事訴訟事件終局区分別内訳表(東京簡裁)

—平成22年～令和2年(9月分まで)

第4表

年 度		22年	23年	24年	25年	26年	27年	28年	29年	30年	元年	2年
事件の種類												(9月分まで)
通 常 訴 訟 事 件	判 決	66,881	63,564	57,930	52,845	46,127	50,584	53,647	56,386	57,259	57,215	31,068
		43.28%	44.72%	48.59%	47.86%	44.11%	45.20%	46.14%	46.75%	46.38%	45.67%	43.36%
	決 定	35,178	32,166	25,044	21,324	21,058	20,817	21,858	21,401	22,297	23,124	11,914
		22.76%	22.63%	21.01%	19.31%	20.14%	18.60%	18.80%	17.74%	18.06%	18.46%	16.63%
	命 令	285	98	61	60	35	39	47	56	55	66	46
		0.18%	0.07%	0.05%	0.05%	0.03%	0.03%	0.04%	0.05%	0.04%	0.05%	0.06%
	和 解	11,638	8,640	7,530	7,217	6,736	6,981	8,503	7,118	6,837	7,203	3,385
		7.53%	6.08%	6.32%	6.54%	6.44%	6.24%	7.31%	5.90%	5.54%	5.75%	4.72%
	取 下	40,334	36,757	28,478	28,720	30,363	33,319	31,936	35,495	36,829	37,543	25,180
		26.10%	25.86%	23.89%	26.01%	29.04%	29.77%	27.47%	29.43%	29.83%	29.97%	35.14%
	そ の 他	225	923	172	246	254	181	276	155	185	131	55
		0.15%	0.65%	0.14%	0.22%	0.24%	0.16%	0.24%	0.13%	0.15%	0.10%	0.08%
合 計		154,541	142,148	119,215	110,412	104,573	111,921	116,267	120,611	123,462	125,282	71,648

民事調停事件終局区分別内訳表(東京簡裁)

—平成22年～令和2年(9月分まで)

第5表

年 度		22年	23年	24年	25年	26年	27年	28年	29年	30年	元年	2年
事件の種類												(9月分まで)
調 停 事 件	成 立	1,805	2,764	2,247	1,901	2,067	1,804	1,662	1,591	1,379	1,350	595
		16.02%	25.98%	27.72%	31.58%	33.89%	33.28%	29.64%	31.44%	27.38%	27.01%	21.83%
	不 成 立	1,784	2,170	2,105	1,698	1,703	1,518	1,664	1,459	1,539	1,719	771
		15.83%	20.39%	25.97%	28.21%	27.92%	28.01%	29.67%	28.83%	30.56%	34.39%	28.29%
	取 下	2,128	1,166	863	728	771	588	820	596	764	679	440
		18.89%	10.96%	10.65%	12.09%	12.64%	10.85%	14.62%	11.78%	15.17%	13.59%	16.15%
	そ の 他	5,551	4,541	2,890	1,693	1,559	1,510	1,462	1,415	1,354	1,250	919
	(17条決定含む)	49.26%	42.67%	35.66%	28.12%	25.56%	27.86%	26.07%	27.96%	26.89%	25.01%	33.72%
	合 計	11,268	10,641	8,105	6,020	6,100	5,420	5,608	5,061	5,036	4,998	2,725

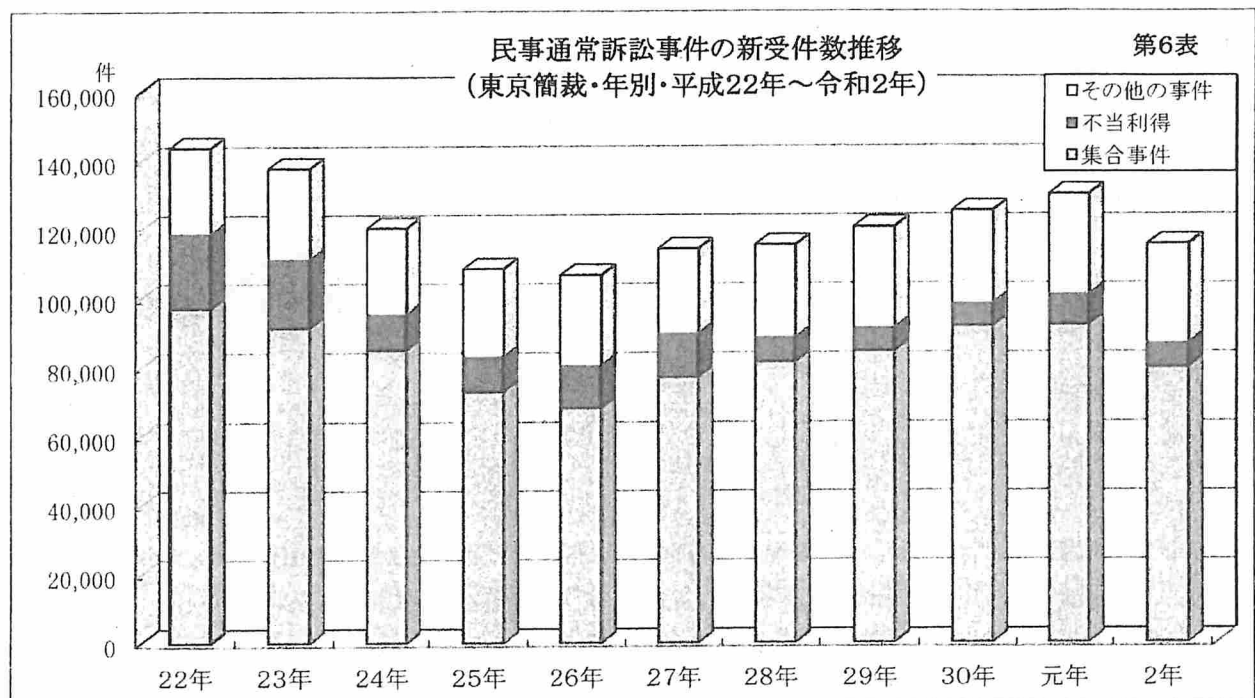

	22年	23年	24年	25年	26年	27年	28年	29年	30年	元年	2年
集合事件	96,967	91,340	84,895	72,845	68,030	76,874	81,315	84,340	91,502	91,880	79,515
不当利得	21,677	19,868	10,202	9,996	12,247	12,641	6,986	6,654	6,517	8,670	6,840
その他の事件	25,059	26,490	25,182	25,585	26,257	24,644	26,944	29,394	27,025	29,231	28,923
合計	143,703	137,698	120,279	108,426	106,534	114,159	115,245	120,388	125,044	129,781	115,278

- (注) 1 集合事件とは消費者金融等が提起する貸金返還請求事件、立替金請求事件等である。
 2 不当利得件数は、簡民Pから事件名が不当利得返還請求及び過払金請求を抽出した件数である。
 3 令和2年の数値については、【令和元年の累計値×(令和2年9月までの累計値÷令和元年9月までの累計値)】端数四捨五入で算出した推計値である。

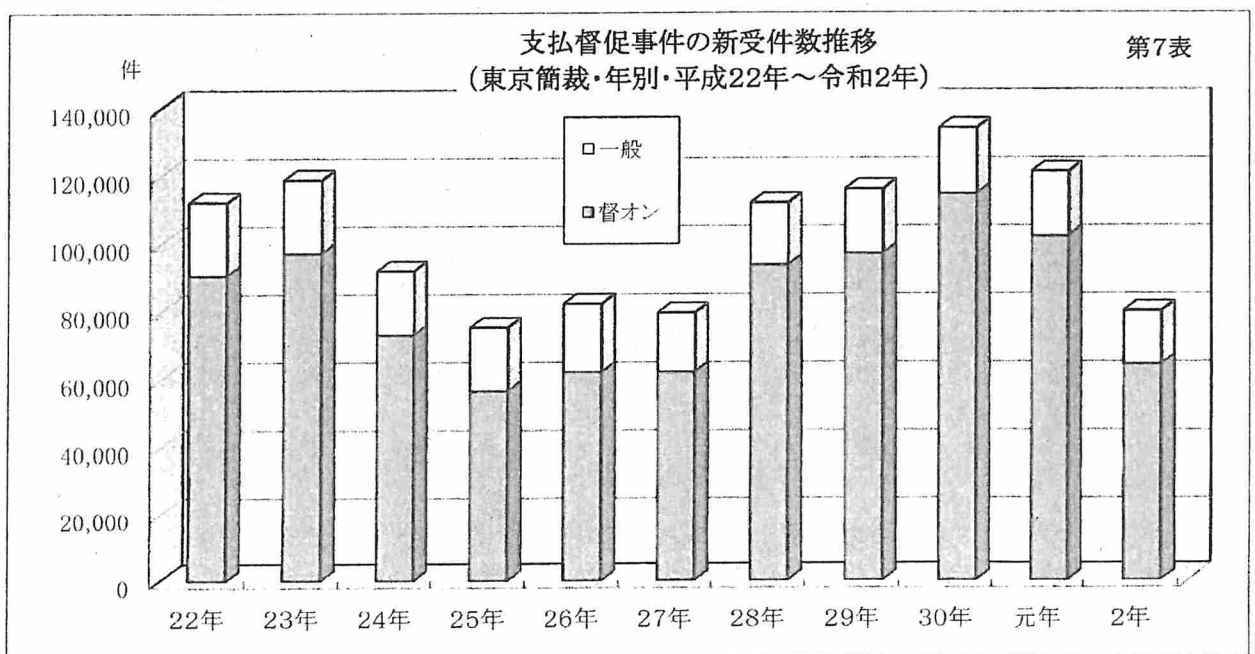

	22年	23年	24年	25年	26年	27年	28年	29年	30年	元年	2年
督促オン	90,573	97,102	73,013	56,592	62,129	62,056	93,514	96,816	114,341	101,853	64,171
一般	21,560	21,604	18,924	18,672	20,046	17,383	18,262	18,941	19,416	18,963	15,710
合計	112,133	118,706	91,937	75,264	82,175	79,439	111,776	115,757	133,757	120,816	79,881

- (注) 令和2年の数値については、【令和元年の累計値×(令和2年9月までの累計値÷令和元年9月までの累計値)】端数四捨五入で算出した推計値である。

少額訴訟事件の新受件数推移
(東京簡裁・年別・平成22年～令和2年)

第8表

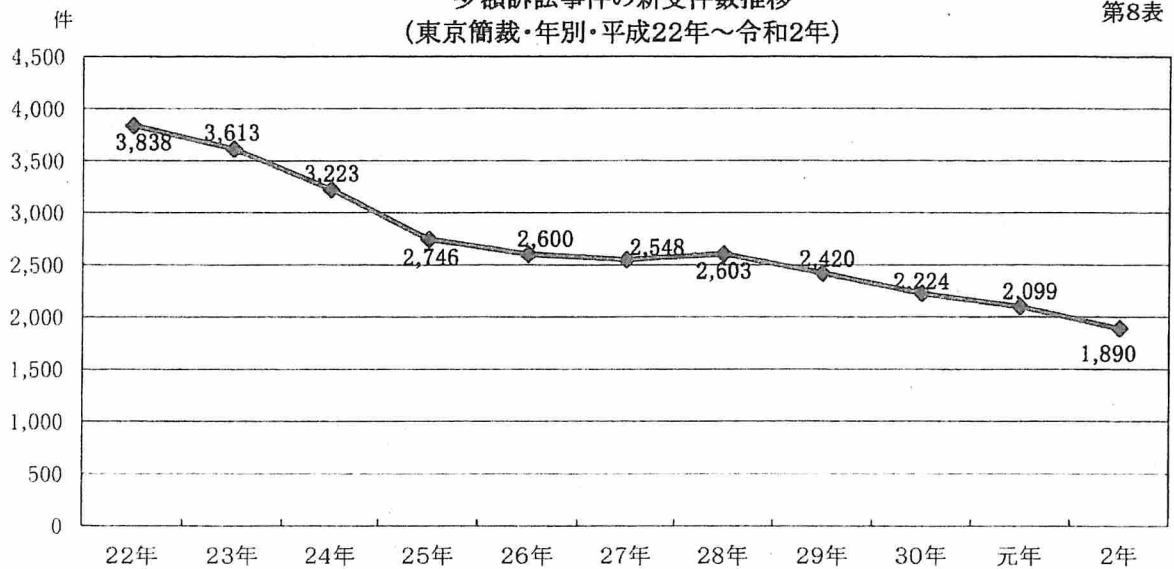

民事調停事件の新受件数推移
(東京簡裁・年別・平成22年～令和2年)

第9表

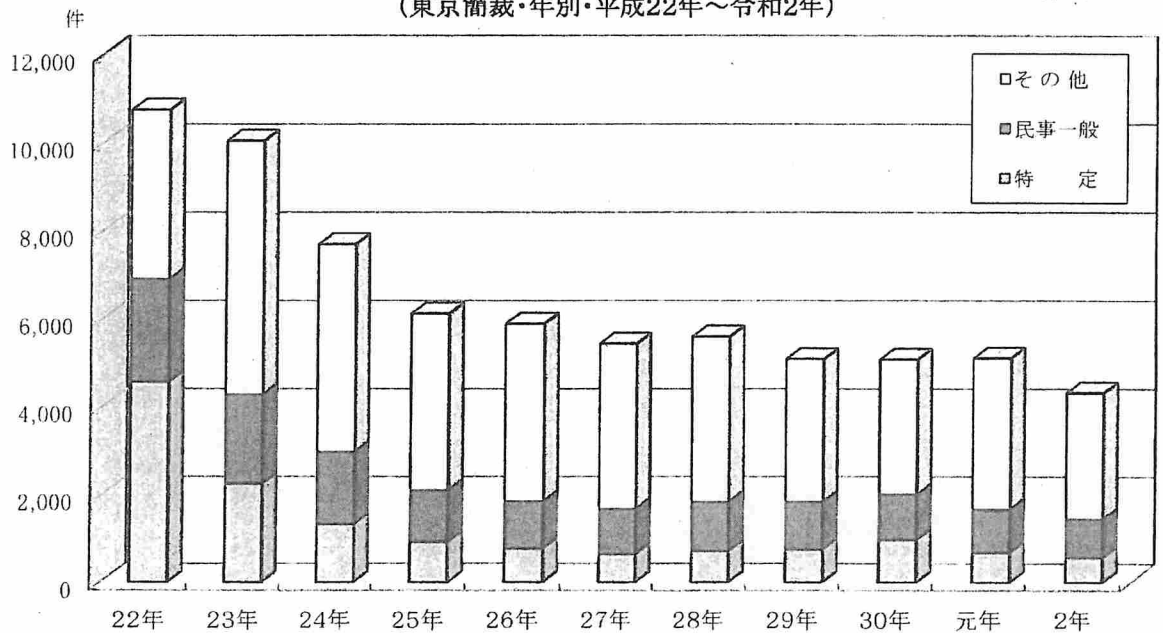

	22年	23年	24年	25年	26年	27年	28年	29年	30年	元年	2年
特 定	4,577	2,262	1,331	922	770	643	717	748	972	687	568
民事一般	2,338	2,038	1,666	1,196	1,097	1,049	1,134	1,105	1,054	1,001	895
その 他	3,835	5,751	4,706	4,013	4,033	3,755	3,758	3,246	3,065	3,434	2,877
合 計	10,750	10,051	7,703	6,131	5,900	5,447	5,609	5,099	5,091	5,122	4,340

(注) 1 その他とは宅地建物、交通、公害、商事、農事調停である。

2 第8表及び第9表はいずれも令和2年の数値については、【令和元年の累計値×(令和2年9月までの累計値÷令和元年9月までの累計値)】端数四捨五入で算出した推計値である。

刑事事件の概況(東京簡裁) ー平成28年～令和2年(9月分まで)

第10表

事件の 種類	年度 区分	28年		29年		30年		元年		元年(9月分まで)				2年(9月分まで)							
		受	理	既	未	受	理	既	未	受	理	既	未	受	理	既	未				
		旧受	新受	済	済	旧受	新受	済	済	旧受	新受	済	済	旧受	新受	済	済				
		旧受	新受	済	済	旧受	新受	済	済	旧受	新受	済	済	旧受	新受	済	済				
通 常	158	1,038	1,014	182	1,184	1,155	211	1,291	1,230	272	1,092	1,138	226	272	798	845	225	226	548	649	125
略 式	590	14,034	14,286	338	13,247	13,322	263	12,197	12,157	303	11,065	11,214	154	303	7,832	8,116	19	154	7,056	7,129	81
令 状	0	37,595	37,595	0	35,767	35,767	0	37,027	37,027	0	35,939	35,939	0	0	27,215	27,215	0	0	24,157	24,157	0
そ の 他	1	195	196	0	183	183	0	227	225	2	208	208	2	2	153	153	2	2	126	127	1
合 計	749	52,862	53,091	520	50,381	50,427	474	50,742	50,639	577	48,304	48,499	382	577	35,998	36,329	246	382	31,887	32,062	207

刑事通常訴訟事件の新受人員推移
(東京簡裁・平成22年～令和2年)

第11表

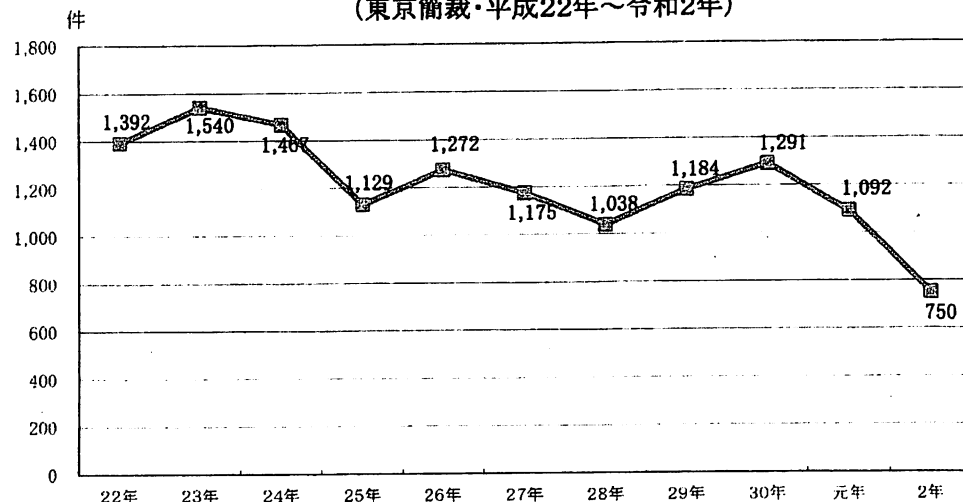

刑事略式事件の新受人員推移
(東京簡裁・平成22年～令和2年)

第12表

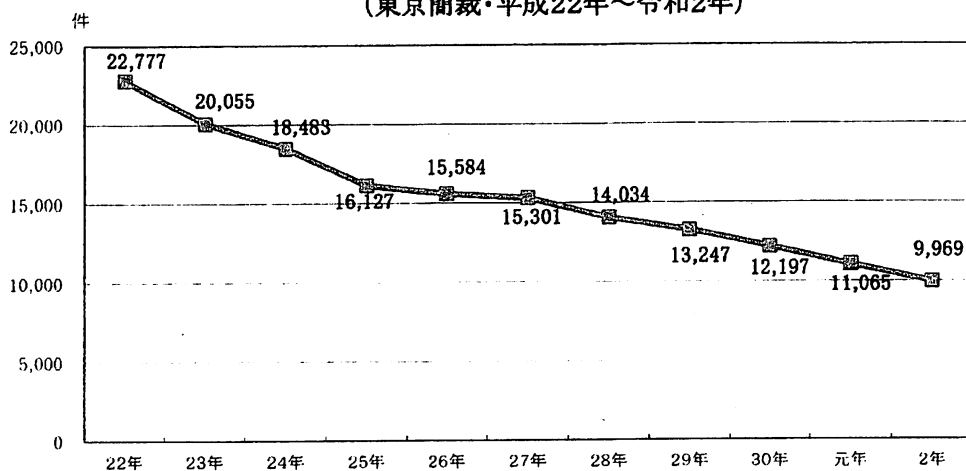

刑事令状事件の新受人員推移
(東京簡裁・平成22年～令和2年)

第13表

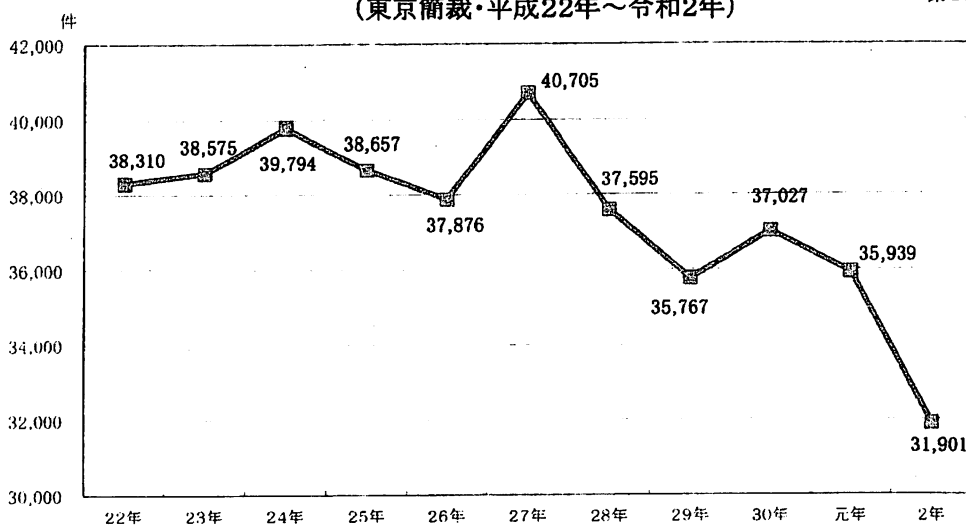

(注) 第11表から第13表まで、いずれも令和2年の数値については、【令和元年の累計値×(令和2年9月までの累計値÷令和元年9月までの累計値)】端数四捨五入で算出した推計値である。

民事事件の概況(東京地裁管内全簡裁)

—平成28年～令和元年

第14表

事件の種類	年度 区分	28年				29年				30年				元年			
		受理		既 済	未 済	受理		既 済	未 済	受理		既 済	未 済	受理		既 済	未 済
		旧受	新受			旧受	新受			旧受	新受			旧受	新受		
訴	通常訴訟	24,542	119,768	120,730		23,580	124,995	125,186		23,389	129,798	128,271		24,916	134,620	130,046	29,490
訴	手形小切手	0	4	4		0	1	1		0	0	0		0	4	2	2
訟	少額訴訟	468	2,874	2,916		426	2,674	2,617		483	2,518	2,415		586	2,402	2,485	503
事	少額異議	12	66	68		10	54	51		13	39	43		9	56	50	15
件	再審	4	5	7		2	5	3		4	6	8		2	4	4	2
小	計	25,026	122,717	123,725		24,018	127,729	127,858		23,889	132,361	130,737		25,513	137,086	132,587	30,012
和	解	38	438	446		30	412	382		60	419	428		51	441	437	55
督	督促	1,811	117,349	117,078		2,082	121,906	121,778		2,210	140,158	135,107		7,261	126,880	132,064	2,077
公	示催告	77	255	252		80	204	228		56	194	171		79	164	166	77
保	全命令	3	572	566		9	643	645		7	666	662		11	655	658	8
調	停	1,613	6,314	6,267		1,660	5,682	5,742		1,600	5,664	5,595		1,669	5,722	5,566	1,825
過	料	3,929	19,831	21,372		2,388	17,125	17,071		2,442	15,255	15,518		2,179	14,344	14,427	2,096
雑・その他		1,458	46,760	46,985		1,233	57,136	57,169		1,200	59,667	59,324		1,543	53,277	53,455	1,365
総	合 計	33,955	314,236	316,691		31,500	330,837	330,873		31,464	354,384	347,542		38,306	338,569	339,360	37,515

民事事件の概況(立川簡裁)

—平成28年～令和元年

第15表

事件の種類	年度 区分	28年				29年				30年				元年			
		受理		既 済	未 済	受理		既 済	未 済	受理		既 済	未 済	受理		既 済	未 済
		旧受	新受			旧受	新受			旧受	新受			旧受	新受		
訴	通常訴訟	287	1,023	1,047		263	1,130	1,059		334	1,053	1,135		252	1,053	1,018	287
訴	手形小切手	0	0	0		0	0	0		0	0	0		0	0	0	0
訟	少額訴訟	13	76	67		22	81	81		22	88	77		33	117	119	31
事	少額異議	0	1	1		0	2	1		1	4	2		3	4	4	3
件	再審	0	1	0		1	0	0		1	0	1		0	0	0	0
小	計	300	1,101	1,115		286	1,213	1,141		358	1,145	1,215		288	1,174	1,141	321
和	解	0	7	5		2	2	3		1	10	11		0	9	9	0
督	督促	16	1,672	1,675		13	1,777	1,766		24	1,771	1,767		28	1,739	1,734	33
公	示催告	2	7	6		3	3	5		1	3	3		1	0	1	0
保	全命令	0	3	3		0	11	11		0	4	4		0	4	4	0
調	停	72	207	209		70	199	216		53	160	150		63	177	168	72
過	料	0	1,091	1,091		0	887	887		0	865	865		0	799	717	82
雑・その他		28	707	723		12	708	685		35	789	801		23	743	745	21
総	合 計	418	4,795	4,827		386	4,800	4,714		472	4,747	4,816		403	4,645	4,519	529

民事事件の概況(八王子簡裁)

—平成28年～令和元年

第16表

事件の種類	年度 区分	28年				29年				30年				元年			
		受理		既 済	未 済	受理		既 済	未 済	受理		既 済	未 済	受理		既 済	未 済
		旧受	新受			旧受	新受			旧受	新受			旧受	新受		
訴	通常訴訟	301	1,327	1,314		314	1,349	1,321		342	1,422	1,376		388	1,666	1,651	403
訴	手形小切手	0	0	0		0	0	0		0	0	0		0	0	0	0
訟	少額訴訟	9	50	47		12	43	45		10	42	39		13	54	57	10
事	少額異議	0	0	0		0	0	0		0	2	2		0	2	1	1
件	再審	0	0	0		0	1	1		0	0	0		0	0	0	0
小	計	310	1,377	1,361		326	1,393	1,367		352	1,466	1,417		401	1,722	1,709	414
和	解	0	6	5		1	9	9		1	7	8		0	2	2	0
督	督促	16	1,089	1,082		23	1,188	1,208		3	1,300	1,294		9	1,296	1,305	0
公	示催告	1	0	1		0	2	1		1	0	1		0	1	0	1
保	全命令	0	3	3		0	0	0		0	0	0		0	2	2	0
調	停	51	129	137		43	92	106		29	92	97		24	108	99	33
過	料	0	717	717		0	601	601		0	542	542		0	493	493	0
雑・その他		20	448	445		23	490	498		15	562	569		8	578	584	2
総	合 計	398	3,769	3,751		416	3,775	3,790		401	3,969	3,928		442	4,202	4,194	450

民事事件の概況(武蔵野簡裁)

—平成28年～令和元年

第17表

年度 区分 事件の種類	28年				29年				30年				元年			
	受 理		既 済	未 済	受 理		既 済	未 済	受 理		既 済	未 済	受 理		既 済	未 済
	旧受	新受			旧受	新受			旧受	新受			旧受	新受		
訴 通 常 訴 訟	232	1,001	942		291	1,150	1,160		281	1,367	1,364		284	1,259	1,255	288
訴 手形小切手	0	0	0		0	0	0		0	0	0		0	0	0	0
訴 少 額 訴 訟	15	76	62		29	84	87		26	92	82		36	74	91	19
事 少 額 異 議	0	1	0		1	0	1		0	0	0		0	0	0	0
件 再 審	0	0	0		0	1	1		0	0	0		0	0	0	0
小 計	247	1,078	1,004		321	1,235	1,249		307	1,459	1,446		320	1,333	1,346	307
和 解	1	2	3		0	5	3		2	7	7		2	9	9	2
督 促	0	1,465	1,465		0	1,573	1,565		8	1,706	1,706		8	1,555	1,545	18
公 示 催 告	1	6	4		3	5	5		3	4	6		1	0	1	0
保 全 命 令	0	4	4		0	2	2		0	3	3		0	1	1	0
調 停	58	198	150		106	164	215		55	179	175		59	181	176	64
過 料	0	1,410	1,410		0	1,264	1,203		61	1,197	1,188		70	1,061	1,045	86
雑・その他	19	607	614		12	597	605		4	714	710		8	634	634	8
総 合 計	326	4,770	4,654		442	4,845	4,847		440	5,269	5,241		468	4,774	4,757	485

民事事件の概況(青梅簡裁) —平成28年～令和元年

第18表

年度 区分 事件の種類	28年				29年				30年				元年			
	受 理		既 済	未 済	受 理		既 済	未 済	受 理		既 済	未 済	受 理		既 済	未 済
	旧受	新受			旧受	新受			旧受	新受			旧受	新受		
訴 通 常 訴 訟	67	275	277		65	289	288		66	310	323		53	261	237	77
訴 手形小切手	0	0	0		0	0	0		0	0	0		0	0	0	0
訴 少 額 訴 訟	4	9	9		4	7	10		1	4	4		1	10	10	1
事 少 額 異 議	0	0	0		0	0	0		0	0	0		0	0	0	0
件 再 審	0	0	0		0	1	1		0	0	0		0	0	0	0
小 計	71	284	286		69	297	299		67	314	327		54	271	247	78
和 解	0	6	6		0	2	2		0	0	0		0	3	3	0
督 促	2	431	431		2	569	569		2	546	548		0	521	520	1
公 示 催 告	0	1	1		0	1	1		0	0	0		0	0	0	0
保 全 命 令	0	1	1		0	0	0		0	1	1		0	0	0	0
調 停	4	43	38		9	52	52		9	42	41		10	53	40	23
過 料	117	1,062	1,101		78	964	950		92	913	933		72	898	887	83
雑・その他	10	243	252		1	225	225		1	227	228		0	215	215	0
総 合 計	204	2,071	2,116		159	2,110	2,098		171	2,043	2,078		136	1,961	1,912	185

民事事件の概況(町田簡裁) —平成28年～令和元年

第19表

年度 区分 事件の種類	28年				29年				30年				元年			
	受 理		既 済	未 済	受 理		既 済	未 済	受 理		既 済	未 済	受 理		既 済	未 済
	旧受	新受			旧受	新受			旧受	新受			旧受	新受		
訴 通 常 訴 訟	187	884	873		198	679	734		143	590	601		132	586	588	130
訴 手形小切手	0	0	0		0	0	0		0	0	0		0	0	0	0
訴 少 額 訴 訟	14	58	67		5	37	33		9	68	64		13	48	52	9
事 少 額 異 議	0	2	2		0	1	1		0	0	0		0	0	0	0
件 再 審	1	1	1		1	0	0		1	0	1		0	0	0	0
小 計	202	945	943		204	717	768		153	658	666		145	634	640	139
和 解	0	2	1		1	5	6		0	3	3		0	2	2	0
督 促	6	890	883		13	1,023	1,018		18	1,051	1,054		15	921	913	23
公 示 催 告	0	1	0		1	2	2		1	3	1		3	0	3	0
保 全 命 令	0	0	0		0	1	1		0	1	1		0	1	1	0
調 停	31	126	123		34	74	90		18	100	95		23	80	85	18
過 料	0	350	350		0	379	379		0	418	381		37	336	353	20
雑・その他	5	364	360		9	459	468		0	481	479		2	376	370	8
総 合 計	244	2,678	2,660		262	2,660	2,732		190	2,715	2,680		225	2,350	2,367	208

民事事件の概況(八丈島簡裁)

—平成28年～令和元年

第20表

年度 区分 事件の種類	28年				29年				30年				元年			
	受 理		既 済	未 済	受 理		既 済	未 済	受 理		既 済	未 済	受 理		既 済	未 済
	旧受	新受			旧受	新受			旧受	新受			旧受	新受		
訴 通常訴訟	1	7	5		3	4	6		1	8	6		3	8	10	1
手 形小切手	0	0	0		0	0	0		0	0	0		0	0	0	0
訟 少額訴訟	0	2	2		0	0	0		0	0	0		0	0	0	0
事 少額異議	0	0	0		0	0	0		0	0	0		0	0	0	0
件 再 審	0	0	0		0	0	0		0	0	0		0	0	0	0
小 計	1	9	7		3	4	6		1	8	6		3	8	10	1
和 解	0	0	0		0	0	0		0	1	1		0	0	0	0
督 促	0	14	14		0	12	12		0	14	14		0	15	15	0
公 示 催 告	0	0	0		0	0	0		0	0	0		0	0	0	0
保 全 命 令	0	0	0		0	0	0		0	0	0		0	0	0	0
調 停	1	1	2		0	1	1		0	0	0		0	1	0	1
過 料	0	51	51		0	48	48		0	25	25		0	42	42	0
雑・その他	0	2	2		0	5	5		0	6	6		0	5	5	0
総 合 計	2	77	76		3	70	72		1	54	52		3	71	72	2

民事事件の概況(伊豆大島簡裁)

—平成28年～令和元年

第21表

年度 区分 事件の種類	28年				29年				30年				元年			
	受 理		既 済	未 済	受 理		既 済	未 済	受 理		既 済	未 済	受 理		既 済	未 済
	旧受	新受			旧受	新受			旧受	新受			旧受	新受		
訴 通常訴訟	0	2	1		1	5	6		0	4	4		0	6	5	1
手 形小切手	0	0	0		0	0	0		0	0	0		0	0	0	0
訟 少額訴訟	0	0	0		0	2	1		1	0	1		0	0	0	0
事 少額異議	0	0	0		0	0	0		0	0	0		0	0	0	0
件 再 審	0	0	0		0	0	0		0	0	0		0	0	0	0
小 計	0	2	1		1	7	7		1	4	5		0	6	5	1
和 解	0	0	0		0	0	0		0	0	0		0	0	0	0
督 促	0	7	7		0	7	6		1	10	11		0	13	13	0
公 示 催 告	0	0	0		0	0	0		0	0	0		0	0	0	0
保 全 命 令	0	0	0		0	0	0		0	0	0		0	0	0	0
調 停	0	1	0		1	1	1		1	0	1		0	0	0	0
過 料	0	41	41		0	40	40		0	22	22		0	23	23	0
雑・その他	0	3	3		0	2	2		0	6	6		0	6	6	0
総 合 計	0	54	52		2	57	56		3	42	45		0	48	47	1

民事事件の概況(新島簡裁)

—平成28年～令和元年

第22表

年度 区分 事件の種類	28年				29年				30年				元年			
	受 理		既 済	未 済	受 理		既 済	未 済	受 理		既 済	未 済	受 理		既 済	未 済
	旧受	新受			旧受	新受			旧受	新受			旧受	新受		
訴 通常訴訟	0	4	4		0	1	1		0	0	0		0	0	0	0
手 形小切手	0	0	0		0	0	0		0	0	0		0	0	0	0
訟 少額訴訟	0	0	0		0	0	0		0	0	0		0	0	0	0
事 少額異議	0	0	0		0	0	0		0	0	0		0	0	0	0
件 再 審	0	0	0		0	0	0		0	0	0		0	0	0	0
小 計	0	4	4		0	1	1		0	0	0		0	0	0	0
和 解	0	0	0		0	0	0		0	0	0		0	0	0	0
督 促	0	5	5		0	0	0		0	3	3		0	4	4	0
公 示 催 告	0	0	0		0	0	0		0	0	0		0	0	0	0
保 全 命 令	0	0	0		0	0	0		0	0	0		0	0	0	0
調 停	0	0	0		0	0	0		0	0	0		0	0	0	0
過 料	0	2	2		0	1	1		0	4	2		2	1	3	0
雑・その他	0	3	3		0	0	0		0	2	2		0	1	1	0
総 合 計	0	14	14		0	2	2		0	9	7		2	6	8	0

刑事事件の概況(東京地裁管内全簡裁)

—平成28年～令和元年

第23表

年度 区分 事件の 種類	28年				29年				30年				元年			
	受 理		既 済	未 済	受 理		既 済	未 済	受 理		既 済	未 済	受 理		既 済	未 済
	旧受	新受			旧受	新受			旧受	新受			旧受	新受		
通 常	182	1,153	1,136		199	1,273	1,245		227	1,401	1,325		303	1,184	1,242	245
略 式	720	19,566	19,927		359	18,558	18,649		268	17,355	17,277		346	15,431	15,583	194
令 状	0	44,657	44,657		0	42,713	42,713		0	44,711	44,711		0	43,024	43,024	0
そ の 他	1	2,026	2,027		0	2,121	2,120		1	2,348	2,346		3	2,231	2,231	3
合 計	903	67,402	67,747		558	64,665	64,727		496	65,815	65,659		652	61,870	62,080	442

刑事事件の概況(立川簡裁) —平成28年～令和元年

第24表

年度 区分 事件の 種類	28年				29年				30年				元年			
	受 理		既 済	未 済	受 理		既 済	未 済	受 理		既 済	未 済	受 理		既 済	未 済
	旧受	新受			旧受	新受			旧受	新受			旧受	新受		
通 常	4	7	10	1	11	7	5	12	14	3	8	9	2			
略 式	107	3,842	3,949	0	3,851	3,851	0	3,614	3,571	43	2,930	2,937	36			
令 状	0	2,407	2,407	0	2,230	2,230	0	2,594	2,594	0	2,545	2,545	0			
そ の 他	0	1,713	1,713	0	1,857	1,857	0	2,017	2,016	1	1,954	1,954	1			
合 計	111	7,969	8,079	1	7,949	7,945	5	8,237	8,195	47	7,437	7,445	39			

刑事事件の概況(八王子簡裁) —平成28年～令和元年

第25表

年度 区分 事件の 種類	28年				29年				30年				元年			
	受 理		既 済	未 済	受 理		既 済	未 済	受 理		既 済	未 済	受 理		既 済	未 済
	旧受	新受			旧受	新受			旧受	新受			旧受	新受		
通 常	8	48	51		5	21	25		1	32	25		8	27	28	7
略 式	9	489	498		0	395	395		0	484	484		0	430	430	0
令 状	0	1,297	1,297		0	1,332	1,332		0	1,420	1,420		0	1,275	1,275	0
そ の 他	0	50	50		0	31	31		0	28	28		0	24	24	0
合 計	17	1,884	1,896		5	1,779	1,783		1	1,964	1,957		8	1,756	1,757	7

刑事事件の概況(武蔵野簡裁)

—平成28年～令和元年

第26表

年度 区分 事件の 種類	28年				29年				30年				元年			
	受 理		既 済	未 済	受 理		既 済	未 済	受 理		既 済	未 済	受 理		既 済	未 済
	旧受	新受			旧受	新受			旧受	新受			旧受	新受		
通 常	8	39	39		8	45	46		7	35	30		12	33	41	4
略 式	0	578	578		0	499	499		0	489	489		0	444	444	0
令 状	0	1,817	1,817		0	1,850	1,850		0	1,807	1,807		0	1,624	1,624	0
そ の 他	0	39	39		0	31	31		0	44	44		0	28	28	0
合 計	8	2,473	2,473		8	2,425	2,426		7	2,375	2,370		12	2,129	2,137	4

刑事事件の概況(青梅簡裁) —平成28年～令和元年

第27表

年度 区分 事件の 種類	28年				29年				30年				元年			
	受 理		既 済	未 済	受 理		既 済	未 済	受 理		既 済	未 済	受 理		既 済	未 済
	旧受	新受			旧受	新受			旧受	新受			旧受	新受		
通 常	0	1	0		1	0	1		0	1	1		0	1	0	1
略 式	14	228	242		0	228	228		0	228	228		0	213	213	0
令 状	0	490	490		0	457	457		0	613	613		0	615	615	0
そ の 他	0	0	0		0	0	0		0	0	0		0	0	0	0
合 計	14	719	732		1	685	686		0	842	842		0	829	828	1

刑事事件の概況(町田簡裁) —平成28年～令和元年

第28表

年度 区分 事件の 種類	28年				29年				30年				元年			
	受 理		既 済	未 済	受 理		既 済	未 済	受 理		既 済	未 済	受 理		既 済	未 済
	旧受	新受			旧受	新受			旧受	新受			旧受	新受		
通 常	4	20	22		2	12	11		3	30	25		8	23	26	5
略 式	0	382	361		21	327	343		5	332	337		0	338	334	4
令 状	0	995	995		0	1,068	1,068		0	1,243	1,243		0	1,015	1,015	0
そ の 他	0	29	29		0	19	18		1	32	33		0	17	17	0
合 計	4	1,426	1,407		23	1,426	1,440		9	1,637	1,638		8	1,393	1,392	9

刑事事件の概況(八丈島簡裁) 一平成28年～令和元年

第29表

年度 区分 事件の 種類	28年				29年				30年				元年			
	受 理		既 済	未 済	受 理		既 済	未 済	受 理		既 済	未 済	受 理		既 済	未 済
	旧受	新受			旧受	新受			旧受	新受			旧受	新受		
通 常	0	0	0	0	0	0	0	0	0	0	0	0	0	0	0	0
略 式	0	6	6	0	9	9	0	7	7	0	4	4	0	0	0	0
令 状	0	37	37	0	5	5	0	1	1	0	7	7	0	0	0	0
そ の 他	0	0	0	0	0	0	0	0	0	0	0	0	0	0	0	0
合 計	0	43	43	0	14	14	0	8	8	0	11	11	0	0	0	0

刑事事件の概況(伊豆大島簡裁) 一平成28年～令和元年

第30表

年度 区分 事件の 種類	28年				29年				30年				元年			
	受 理		既 済	未 済	受 理		既 済	未 済	受 理		既 済	未 済	受 理		既 済	未 済
	旧受	新受			旧受	新受			旧受	新受			旧受	新受		
通 常	0	0	0	0	0	0	0	0	0	0	0	0	0	0	0	0
略 式	0	4	4	0	2	2	0	2	2	0	5	5	0	0	0	0
令 状	0	12	12	0	4	4	0	6	6	0	0	0	0	0	0	0
そ の 他	0	0	0	0	0	0	0	0	0	0	0	0	0	0	0	0
合 計	0	16	16	0	6	6	0	8	8	0	5	5	0	0	0	0

刑事事件の概況(新島簡裁) 一平成28年～令和元年

第31表

年度 区分 事件の 種類	28年				29年				30年				元年			
	受 理		既 済	未 済	受 理		既 済	未 済	受 理		既 済	未 済	受 理		既 済	未 済
	旧受	新受			旧受	新受			旧受	新受			旧受	新受		
通 常	0	0	0	0	0	0	0	0	0	0	0	0	0	0	0	0
略 式	0	3	3	0	0	0	0	0	2	2	0	2	2	0	0	0
令 状	0	7	7	0	0	0	0	0	0	0	0	4	4	0	0	0
そ の 他	0	0	0	0	0	0	0	0	0	0	0	0	0	0	0	0
合 計	0	10	10	0	0	0	0	0	2	2	0	6	6	0	0	0

令和2年12月17日（木）

代表者会議（合同） 検察審査会関係資料

目 次

第1表の1	新受・既済・未済人員数等
第1表の2	第2段階の審査（法41条の2による審査）
第2表	罪名別新受人員数
第3表	起訴相当・不起訴不当事件の事後措置等

統計 第1表の1 新受・既済・未済人員数等

東京第一～第六・立川検察審査会

庁 名	年 度	受 理						既 済										審 査 期 間 (受 理 の 日 か ら)					未 済	建 議 勧 告 件 数
		旧 受	新 受				合 計	起 訴 相 当	不 起 訴 不 当	不 起 訴 相 当	審 査 打 切 り	申 立 却 下	移 送	合 計	1 月 以 内	3 月 以 内	6 月 以 内	1 年 以 内	1 え る を も の 超					
			申 立 て	職 権	移 送	計																		
東京第一～第六 の合計	28	42	142			142	184		9	108	2	25	1	145	33	39	34	34	5	39				
	29	39	167	2		169	208		2	109		71		182	78	53	40	11		26				
	30	26	151	1		152	178	1		58	3	61	2	125	20	89	10	6		53				
	1	53	95			95	148		3	63		43	1	110	14	70	23	3		38				
	2	38	121	1		122	160		3	72	4	7		86	16	23	33	12	2	74				
東京第一	28	32	16			16	48		2	15	1	20		38	2		1	30	5	10				
	29	10	28	1		29	39		1	20		12		33	15		9	9		6				
	30	6	22			22	28			7	2	4		13		2	5	6		15				
	1	15	19			19	34		1	11		11		23	2	6	13	2		11				
	2	11	12			12	23			17	1			18	1	3	13	1		5				
東京第二	28	2	13			13	15			10	1	1	1	13	3	8	2			2				
	29	2	22	1		23	25		1	13		8		22	12	4	5	1		3				
	30	3	30			30	33	1		10		14		25	2	22	1			8				
	1	8	12			12	20		1	12		5		18		15	3			2				
	2	2	25			25	27			21	1	3		25	12	7	5	1		2				
東京第三	28	1	26			26	27		1	20				21	1	10	10			6				
	29	6	19			19	25			18		4		22	11	11				3				
	30	3	24			24	27			9		12	2	23	7	13	3			4				
	1	4	20			20	24			10		1		11		9	2			13				
	2	13	21			21	34		1	6	1	1		9		1	2	4	2	25				
東京第四	28	5	28			28	33		5	13				18	2	5	7	4		15				
	29	15	31			31	46			28		14		42	13	12	16	1		4				
	30	4	26			26	30			10	1	17		28	7	21				2				
	1	2	15			15	17			8		5		13	7	4	2			4				
	2	4	18	1		19	23		1	11	1	3		16	2	5	9			7				
東京第五	28	1	41			41	42		1	36		2		39	22	9	8			3				
	29	3	34			34	37			13		18		31	10	18	3			6				
	30	6	29			29	35			10		4		14	2	11	1			21				
	1	21	16			16	37			11		19	1	31	1	27	3			6				
	2	6	16			16	22		1	7				8		4		4		14				
東京第六	28	1	18			18	19			14		2		16	3	7	6			3				
	29	3	33			33	36			17		15		32	17	8	7			4				
	30	4	20	1		21	25			12		10		22	2	20				3				
	1	3	13			13	16		1	11		2		14	4	9		1		2				
	2	2	29			29	31			10				10	1	3	4	2		21				
立 川	28	14	30	2		32	46			28	2	1		31	6	5	5	14	1	15				
	29	15	27	1		28	43			23	1			24	4	2		18		19				
	30	19	13		2	15	34		1	22	1	1		25	1	2	3	19		9				
	1	9	54	5	1	60	69		2	52				54	9	5	26	14		15				
	2	15	9	1		10	25		3	17	1			21	3		11	7		4				
東京地裁管内 7検審総合計	28	56	172	2		174	230		9	136	4	26	1	176	39	44	39	48	6	54				
	29	54	194	3		197	251		2	132	1	71		206	82	55	40	29		45				
	30	45	164	1	2	167	212	1	1	80	4	62	2	150	21	91	13	25		62				
	1	62	149	5	1	155	217		5	115		43	1	164	23	75	49	17		53				
	2	53	130	2		132	185		6	89	5	7		107	19	23	44	19	2	78				

(注) 「建議勧告件数」欄は件数建てによる事件数であり、その他の欄はすべて被疑者数による延べ人員である。

※ 令和2年度の数値は、令和2年1月から同年10月分である。

第1表の2 第2段階の審査(法第41条の2による審査)

東京第一～第六・立川検察審査会

庁 名	年 度	審 査 開 始	既 済			審 査 期 間					審 査 中
			起 訴 議 決	起 訴 議 決 に 至 ら ず	そ の 他	1 月 以 内	3 月 以 内	6 月 以 内	1 年 以 内	1 え 年 を も 超 の	
東京第一～第六 の合計	28										
	29										
	30										
	1										
	2										
	28										
	29										
	30										
	1										
	2										
	28										
	29										
	30										
	1										
	2										
	28										
	29										
	30										
	1										
	2										
立 川	28										
	29										
	30										
	1										
	2										
東京地裁管内 7検審総合計	28										
	29										
	30										
	1										
	2										

該
当
な
し

- (注) 1. 審査期間は、公訴を提起しない処分をした旨の通知を受けた日、又は起訴を相当とする議決の謄本を検察庁に送付した日から3月(又は最長で3月の延長)を経過した日から数える。
2. 令和2年度は令和2年10月末現在の数値である。

第2表 罪名別新受人員数(令和2.1.1～令和2.10.31)

東京第一～第六・立川検察審査会

順位	罪 名	東京第一 ～第六の 合 計	東京第一～第六・立川検察審査会						立川	管内検審 合計 (人)
			第一	第二	第三	第四	第五	第六		
1	傷害, 同致死	19	5	2	6	1	1	4	1	20
2	常習賭博	17						17		17
3	自動車運転処罰法違反	8			2	2	2	2	5	13
4	労働基準法違反	11		5	6					11
5	名誉毀損, 侮辱	9		7		1	1			9
6	脅迫, 強要	6			2	1	3		1	7
7	詐欺	4				2	2		2	6
8	文書偽造	5				2	3			5
9	強制わいせつ, 強制性交等, 同致死傷等	4					2	2		4
	暴行	3	1	1				1	1	4
	業務上過失致死傷	4		4						4
10	重過失致死傷	3	1			2				3
11	住居侵入等	2	2							2
	虚偽告訴等	2				2				2
	過失致死傷	2					1	1		2
	窃盗	2	1		1					2
	恐喝	2	1				1			2
	毀棄, 隠匿等	2		1	1					2
	自動車運転過失致死傷	2		2						2
	労働安全衛生法違反	2				2				2
	国家公務員法違反	2			2					2
	個人情報保護法違反	2				2				2
12	放火	1	1							1
	職権濫用	1			1					1
	背任	1				1				1
	公職選挙法違反	1				1				1
	賭博	1						1		1
	都道府県迷惑防止条例違反	1						1		1
	その他(罪名不明・記載なし)	3		3						3
合 計		122	12	25	21	19	16	29	10	132

(注)「強制わいせつ, 強制性交等, 同致死傷等」には, 平成29年法律第72号による改正前の「強姦, 強姦等致死傷」(177条～179条, 181条)を含む。

第3表

起訴相当・不起訴不当事件の事後措置等 (平成21.5.21～令和2.10.31)

東京第一～第六・立川検察審査会

東京第一～第六・立川検察審査会

処理区分 議決年度	起訴相当事件等							検察官の事後措置				起 訴 議 決 B	起 訴 さ れ た 人 員 A + B	裁判結果(第一審)							
	議 決 の 趣 旨	原不起訴処分の理由						処分		処 分 未 了 計	合 計			有罪				無罪 (公訴棄却・免訴を含む)	同一 被告人に 対する事件の併合	結 果 未 通 知	合 計
		起 訴 猶 予	嫌 疑 不 十分	嫌 疑 なし	罪 とな らず	そ の 他	合 計	公 訴 提 起 A	不 起 訴 維 持					自 由 刑	罰 金	刑 の 免 除	小 計				
合 計 H21.5.21 ～R2.10.31	起訴相当	4	7				11	27% 3	73% 8		11	4	17	(3) 5	7		12	4		1	17
	不起訴不当	45	73	18		1	137	8% 10	92% 121		6	137									
平成21年 (H21.5.21～) ～ 平成27年	起訴相当	3	7				10	20% 2	80% 8		10	4	14	(2) 4	6		10	4			14
	不起訴不当	40	56	18			114	7% 8	93% 106			114									
平成28年	起訴相当																				
	不起訴不当	3	7				10		100% 10		10										
平成29年	起訴相当																				
	不起訴不当		2				2		100% 2		2										
平成30年	起訴相当	1					1	100% 1			1		2	(1) 1	1		2				2
	不起訴不当	1					1	100% 1			1										
平成31年 (令和元年)	起訴相当												1							1	1
	不起訴不当		3			1	4	25% 1	75% 3		4										
令和2年 R2.1.1～10.31	起訴相当																				
	不起訴不当	1	5				6				6	6									

() 内は、執行猶予が付されたもので内数である。

(注) この表は、当該年度に起訴相当又は不起訴不当の議決があった事件についての、原不起訴処分の理由と、当該事件について、その後、検察官が執った事後措置及び第一審裁判所の裁判結果等を記載したものである。